AÑO SEPTIMO — Núm. 2.372 Dirección, Redacción y Administración: AVENIDA DE MAYO 769 (Porte pago) Buenos Aires, miércoles 4 de octubre de 1922

Todas las cartas destinadas a la Redacción deben ser dirigidas al director

Como el diario no puede responsabilizarse por los manuscritos que se le envíen, ruega a los autores guarden copia de ellos.

Dirección Telegráfica: EPOCA, Buenos Aires.

Teléfonos: U. T. Administración 7370, Avenida; Administrador, 7373 id.; Director, 7375 id.; Redacción, 7372 id.; Publicidad, 7371 id.; Expedición, 7374 id.; con 20 aparatos internos.
Cooperativa: 3937. Central.

La Epoca

PRECIOS DE SUBSCRIPCION

CAPITAL

$ m|n. $ m|n. $ m|n. $ m|n.
Por mes 2.50. Trimestre 7.50. Semestre 15. Año 28

INTERIOR

$ m|n. $ m|n. $ m|n.
Trimestre 7.50. Semestre 15. Año 28

EXTERIOR

$ oro $ oro $ oro $ oro
Por mes 2.50. Trimestre 7.50. Semestre 15. Año 28

Número del día, 0.08. — Número atrasado (dentro de los 30 días), 0.20.

Servicio telegráfico especial para LA EPOCA

(De la United Press, Agencia Havas y nuestros corresponsales)

El conflicto del Cercano Oriente

Se ha llegado a un acuerdo entre los turcos y los aliados

Conferencia del Sr. Venizelos con el embajador norteamericano en Londres

La cuestión del Cercano Oriente

LONDRES, octubre 4 (U. Press).— Venizelos conferenció con el coronel Harvey, embajador de los Estados Unidos en esta capital. Reconoció que la evacuación de la Tracia era inevitable. Insistió en la urgencia de que los aliados realicen una ocupación completa y eficaz de esa región cuando la abandonen las tropas griegas para impedir que los turcos den muerte a un millón de griegos y de armenios que en ella residen.

MUDANIA, octubre 4 (Havas).— Aun no han podido ser inauguradas las sesiones de la Conferencia, a causa de la ausencia de los delegados griegos y por no haber llegado aun todos los delegados extranjeros. Los delegados aliados participaron de dos reuniones preliminares siendo la segunda realizada con la presencia de Izzet Bajá. En los círculos bien informados reina el más grande optimismo con respecto a los resultados de la Conferencia. Los delegados griegos son esperados hoy, creyéndose que la conferencia iniciará sus trabajos a las 15 horas.

LONDRES, octubre 4 (U. Press). —Un despacho de Constantinopla, de la Exchange Telegraph, informa que los generales aliados y el kemalista Ismet bajá concluyeron un arreglo en Mudania, y que se espera que hoy sea ya firmado el protócolo.

CONSTANTINOPLA, octubre 4. (United Press).— Los kemalistas aceptaron en principio las condiciones de la nota aliada. Ismet Bajá volvió a impartir instrucciones a los turcos, ordenándoles que eviten todo conflicto.

CONSTANTINOPLA, octubre 4. (United Press).— Los delegados turcos y aliados que conferencian en Mudania llegaron a un acuerdo acerca de la mayor parte de los artículos que son el objeto de las actuales negociaciones, antes que llegasen a Mudania los delegados griegos.

LONDRES, octubre 4. (United Press).— Los funcionarios oficiales han recibido tan sólo los despachos de rutina del general Harrington. Se hizo notar que la conferencia de ayer en Mudania ocupóse solamente de lo relativo a los procedimientos para después de la llegada de los delegados griegos. En la entrevista de hoy, espérase que se trate la cuestión vital de la disposición de Francia. Este asunto eclipsa ahora en importancia a la disputa sobre la zona neutral de Asia Menor.

NUEVA YORK, octubre 4. (United Press).— Los funcionarios de compañías de navegación con líneas directas al Oriente, han anunciado que las prespectivas son de mucha inseguridad y que resultan muy arriesgadas las salidas y embarques de carga. La compañía Lloyd Triestino no acepta carga consignada a los puertos de Ineboli, Trebizonda, Samsun, Orduna, Kerassonda y Mar Negro. La carga para Constantinopla, Salónica, y Patrás, se aceptará; pero los precios de los fletes son tan altos que resultan prohibitivos.

El congreso socialista italiano

ROMA octubre 4 (Havas). — En la reunión celebrada por el Congreso Nacional Socialista, antes de proceder a la votación final, se dió lectura a la adhesión enviada por el Partido Socialista francés.

A continuación, el "leader" maximalista Serrati declaró haber sostenido antaño la necesidad de la unión del partido, "más, agregó, la situación ha cambiado actualmente, las ideas de los colaboracionistas se han afirmado, pero los maximalistas creen que es imposible conseguir la realización de los ideales socialistas si no es mediante la violencia y la revolución".

Ante las profundas disenciones que existen, el señor Serrati declaró que ya no era posible mantener la unión del partido.

Durante el discurso de Serrati, los representantes de la derecha interrumpen continuamente al orador, quien habla en medio del ruido y de la agitación que se han producido en el recinto, originándose serias querellas entre los miembros de la derecho y los unitarios.

A continuación se dió lectura a un informe de la comisión de poderes, del cual resulta que el número total de los inscriptos en el Partido Socialista el día 30 de junio de 1922, era de 73.075.

La cuestión de presidente en Alemania

BERLIN, octubre 4 (U. Perss).— En una conferencia del vicecanciller, señor Bauer, con los jefes de los diferentes partidos políticos, quedó resuelto que se efectuaría la elección de presidente de la República en la primera semana del mes de diciembre.

Llega a Nápoli el señor Menocal

NAPOLES, octubre 4 (Agencia Havas). — Llegó a esta ciudad el ex presidente de Cuba, señor Menocal, acompañado por su esposa. También llegaron numerosos diputados.

Reunión de banqueros

NUEVA YORK, octubre 4 (United Press). — Durante la convención que esta semana realiza la American Bankers Association, se intentará vigorosamente poner a los banqueros de los Estados Unidos en condiciones de pedir una reducción de las deudas de los aliados a Estados Unidos, según se espera. Créese que ya ha sido redactada una moción en que se urge la reducción de las deudas para presentarla en el momento oportuno. Tal suceso seguiría a los significativos discursos pronunciados por Thomas W. Lamont, Mc Adams y otros, todos los cuales hicieron resaltar la necesidad de ayudar a Europa y el asunto se destaca sobre todas las demás cuestiones a tratar en esta gran asamblea.

Llega a Nueva York el señor Bakhmeteff

NUEVA YORK, octubre 4 (United Press). — Mr. Boris Bakhmeteff, que fué embajador ruso en Estados Unidos y de quien se dice que es millonario, ha llegado a ésta en el "Majestic". Dijo que iniciará negocios particulares en Nueva York.

El "NC9"

NUEVA YORK, octubre 4 (United Press). — El gran hidroplano naval norteamericano "NC9", gemelo del "NC4", que volará a través del Atlántico, ha llegado de la base naval de Norfolk, trayendo como pasajeros a diez oficiales empleados en el servicio aéreo. Esta nave va en viaje a Detroit, donde estará en exhibición durante las carreras de aeroplanos Curtiss-Pulitzer.

Nuevo presidente de la Comisión de Reparaciones

PARIS, octubre 4 (United Press). — Semioficialmente se indiac que M. Barthou será designado presidente de la Comisión de Reparaciones.

SUD AMERICA

CHILE

La cartera de Relaciones Exteriores — Los delegados a la conferencia de Wáshington. — La embajada chilena a Buenos Aires

SANTIAGO DE CHILE, octubre 4 (A. Havas). — Se anuncia que el primer ministro se ha hecho cargo momentáneamente de la cartera de Relaciones Exteriores, debido a que el canciller doctor Claro Lastarria, se encuentra imposibilitado para concurrir, con motivo de que su señora madre se halla gravemente enferma.

—Los miembros del Senado han dejado a voluntad del gobierno para invitar a los delegados chilenos a la conferencia de Wáshington, señores Aldunate e Izquierdo, para hacer su exposición, referente al protocolo. Es probable que hoy el primer ministro hará la invitación.

Se ha insinuado la conveniencia de dar a los delegados una situación constitucional, para que pudieran concurrir al congreso con objeto de terciar en el debate.

—Hoy se reunirá el comité France-Amerique, a fin de pronunciarse si se invitará o no para que venga a Chile el profesor francés Fougéres.

—Se informa que hoy será designado el senador que irá en la embajada chilena a Buenos Aires, con motivo de la transmisión de la presidencia.

—Esta tarde se embarcará el Dr. Munnich para Europa, con el fin de representar a Chile en el congreso de cirugía de Boston y en el congreso latino americano, que se celebrará en la Habana.

—El miembro de la embajada peruana, señor Rebagliatti, manifestó a su regreso al Perú que procurará dar mayor intercambio intelectual entre los dos países, como medio de contribuir a borrar susceptibilidades que hoy impiden la labor armónica de ambos pueblos, en favor de su desenvolvimiento intelectual y económico.

BRASIL

Partida de un delegado uruguayo— El viaje de los footballeres chilenos a Sao Paulo — El gran match del domingo próximo — El entrenamiento de los adversarios — El match de mañana — En memoria del jugador Coelho Netto — Ley de policía sanitaria animal.

RIO DE JANEIRO, octubre 4 (A. Americana) — Parte hoy para Montevideo, a bordo del "Cap North", el delegado uruguayo de football, señor Magariños Pittaluga, llamado por asuntos particulares.

—Los footballers chilenos desistieron del viaje a Sao Paulo, donde debían jugar algunos partidos con los footballeres locales.

Partirán de aquí directamente para Montevideo el 9 del corriente, a bordo del "Almanzora".

—Esta mañana los footballers uruguayos, que el próximo domingo enfrentarán a los argentinos por el campeonato sudamericano de football, realizaron un ligero entrenamiento de conjunto, entrenamiento que repetirán mañana.

Mañana, por la mañana, el cuadro argentino realizará también entrenamiento de conjunto, preparándose para el domingo.

El interés despertado por este encuentro en todos los círculos deportivos, ha hecho que el match de mañana por la tarde entre paraguayos y chilenos ,haya pasado a un plano completamente inferior.

Sin embargo, paraguayos y chilenos prepáranse con gran entusiasmo a disputar el el encuentro de mañana. para eludir la última posición del campeonato.

El equipo paraguayo presentaráse a la lucha ligeramente modificado. Se compondrá así:

Denis; Mena y Paredes; Miranda, Solich y Benítez; Schaerer, Eliceche, Lóez, Rivas y Frates.

—El sábado, por la mañana, la delegación y los jugadores argentinos de football, depositarán una corona de flores en la tumba del jugador brasileño Manuel Coelho Netto.

—El Congreso Nacional de Agricultura y Ganadería, recordó al Congreso Federal la neces dad de la institución de la ley de policía sanitaria animal, que constituirá en el futuro una de las partes integrantes del Código Rural.

El Congreso trabajará cerca de las autoridades para la adaptación de la Isla Porcos, frente a la costa paulista, para el estudio experimental de las epizootias.

Información local de última hora

En la residencia del Presidente electo

El embajador argentino en Chile, doctor Carlos M. Noel, acompañado por el vicario general de la armada chilena, monseñor Edwards, visitó esta tarde al futuro primer magistrado de la Nación.

El doctor Alvear departió largo rato con los visitantes, interesándose por diversos asuntos relacionados con la República de Chile y al mismo tiempo agradeció el saludo que le presentaron.

Más tarde, el presidente electo recibió a una numerosa delegación de vecinos de Temperley.

Luego atendió a los miembros de la mesa directiva del Comité Universitario Pro Recepción al doctor Marcelo T. de Alvear.

Fueron recibidos, además, los componentes del comité radical J. J. Guerra, de la circunscripción 18.a.

También concedió audiencia al archipreste ruso Iratzoffi.

La embajada mejicana

Vienen el crucero "Bravo" y el transporte "Coahuila"

Mañana llegarán a nuestro puerto

Mañana llegarán a nuestro puerto el crucero mejicano "Bravo" y el transporte de la misma bandera "Coahuila", a bordo de los que viajan el general Manuel Pérez Prevño, los capitalistas Ricardo Pereda y Sóstenes García y el agregado civil Roberto Montenegro, todos ellos de la embajada especial de Méjico, presidida por el doctor José Vasconcellos y que representará a dicho país en el acto de la transmisión del mando.

Manda el "Bravo" el capitán de corbeta Manuel Camullo, quien tiene a sus órdenes 109 plazas entre oficiales y subalternos. Es jefe del "Coahuila" el vicealmirante Olton P. Blanco, buque que en conjunto conduce 276 personas.

Llegarán además 104 cadetes del Colegio Militar, los aviadores Ponce de León, Espejel y Salinas y cinco civiles con diversas comisiones, la banda militar del estado mayor de la presidencia, compuesta de noventa músicos y una orquesta típica integrada por 35 personas.

La Escuela Militar Mejicana viene a las órdenes del coronel Ernesto Cacho ,a quien secundan los capitanes Eulalio Gindo, Pablo Martínez y tenientes Alejandro Contreras, José J. Sánchez, Antonio Carrillo y Domingo Gastón.

Los aviadores mejicanos, conducen en el "Coahuila" 4 aviones, un Balilla de 300 HP., un Morane-Saulnier de 110 y dos de construcción mejicana de 275 y 110 HP., respectivamente.

Tesorería General de la Nación

PAGOS EFECTUADOS HOY

La Tesorería General de la Nación ha efectuado durante el día de hoy los siguientes pagos: Ministerio de Justicia e Instrucción Pública, 61.116 $; Ministerio del Interior, 15.882; Ministerio de Agricultura, gastos, 10.000 $; Carbón para la Escuadra, 100.000 $; Presidencia 28.301 $; Depositado a favor de subsidios a la orden del Ministerio de Hacienda, del producido del impuesto a las carreras, perfumes y específicos, 500.000 $; girado a la Universidad Nacional de Córdoba para reparaciones y ampliaciones en los edificios de la Universidad y Colegio Nacional anexo, 50.000 $; Para investigaciones y publicaciones de la sección de Historia de la Facultad de Filosofía y Letras, $ 10.000; Consejo Nacional de Educación, provincias, 500.000 $ por agosto, id. por septiembre; personal administrativo, $ 200.000; Letras $ 100.000; Reparaciones en el cuartel de Granaderos, 10.000 $; Racionamientos del cuerpo de Bomberos, $ 22.390; Intendencia de Guerra, gastos, 163.422 $.

El total de los pagos efectuados asciende a 1.934.437 $.

Terrenos para los cuarteles de Gualeguaychú

Telegrama enviado al ministro Moreno

Con motivo de la escrituración de los terrenos donados para cuarteles en Gualeguaychú, el ministro de Guerra ha recibido el siguiente telegrama del señor Sixto Vera, presidente de la comisión organizada allí con ese objeto:

"Me complazco y honro en comunicar a V. E. que acaba de firmarse escrituración terrenos donados para cuarteles, en acto que revistió caracteres acontecimiento popular. Esta población y en particular la comisión que presido, vinculan con entusiasta aplauso el nombre del excelentísimo señor Presidente de la República y el de V. E., al recuerdo perdurable de este momento tan grato al patriotismo".

Nombramientos en comisión

Por decretos de la fecha fueron nombrados en comisión, gobernadores del Chubut, el doctor Franzoni; del Neuquen, el teniente coronel Denís, y de Formosa, el teniente coronel Quijano, y presidente de la Caja Nacional de Jubilaciones, Pensiones y Subsidios de Empleados y Obreros de Empresas Particulares, el señor Manuel J. Chaps.

Monumento a Leandro N. Alem

Por decreto de la fecha el P. E. ha promulgado la ley concediendo autorización a la comisión nacional pro monumento al doctor Leandro N. Alem, para la erección del mismo en la intersección de las calles Faluchо, Juncal y Paseo Alem.

Embajador extraordinario del Brasil en la transmisión del mando

Ha sido designado el Dr. Pedro de Toledo

Según nos informa la Agencia Americana, el gobierno del Brasil ha designado al doctor Pedro de Toledo, su actual ministro entre nosotros, para que asista oficialmente a la transmisión del mando. Al efecto se le ha investido con el carácter de embajador extraordinario.

EN LA PRESIDENCIA

A la hora habitual llegó a la Casa de Gobierno el presidente de la República.

Concedió numerosas audiencias y atendió con sus ministros el estudio y resolución de asuntos de sus carteras.

Entre las personas recibidas figuraron el vicegobernador de Santa Fe, doctor Mendieta, acompañado de los diputados por aquella provincia, señores Paz, Meyer, Culaciatti, Rodríguez (C.) y Francioni que venían a presentarle sus saludos, y los marinos japoneses, de cuya entrevista informamos en otro lugar.

Caja de Jubilaciones y Pensiones Ferroviarias

Toma de posesión del cargo por el nuevo presidente

Esta tarde el subsecretario del Ministerio de Obras Públicas, don Alberto B. Matienzo, dió posesión del cargo de presidente de la Caja Nacional de Jubilaciones y Pensiones de empleados y obreros ferroviarios, al doctor Néstor de Iriondo, quien por decreto de fecha 3 del actual, fué designado para desempeñarlo en comisión, hasta tanto se produzca el acuerdo del Senado.

Los escándalos del pasado

El informe de la comisión investigadora es elevado a la justicia del crimen

Después de una reunión que tuvo efecto en el despacho del ministro de Obras Públicas, doctor Torello, entre éste, el Fiscal Federal y el juez en lo Criminal, doctor García Torres, el mencionado secretario de Estado dictó una resolución, disponiendo que el informe presentado por la comisión investigadora, constituída por los señores Francisco Zamboni Ledesma y Eduardo Schmidt, de la Dirección de Ferrocarriles, sea pasado al Fiscal Federal para que lo incorpore al proceso instaurado con motivo de las denuncias de irregularidades en la construcción y equipo de las líneas férreas del Estado.

Como se sabe, el ministro de Obras Públicas dispuso la investigación con fecha enero 5 del corriente año, a raíz de las denuncias formuladas por el actual Administrador de los Ferrocarriles del Estado, señor Fernández Beschtedt, tarea que por la amplitud con que se inició desde el primer momento recién ha podido ser terminada.

Obligaciones a corto plazo

El Ministerio de Hacienda por intermedio de la Tesorería General de la Nación ha hecho efectivo hoy el pago de varias obligaciones a corto plazo, por un valor de 100.000 pesos, con vencimiento en el día.

Celebración del cincuentenario de la Escuela Naval

Presidirá la fiesta el Ministro Zurueta

En el tren que sale mañana a las 11 horas de la estación Constitución, se ausentará a Río Santiago el Ministro de Marina, contraalmirante Zurueta, a fin de presidir la fiesta conmemorativa del 50 aniversario de la fundación de la Escuela Naval, ceremonia que se llevará a efecto en el local de la misma, a las 14 horas.

Acompañarán al Ministro Zurueta los siguientes jefes y oficiales:

Capitán de fragata Alfredo Mayer, jefe de la secretaría ministerial; capitán de navío Ricardo Ugurriza, jefe del Estado Mayor; teniente Monkes, ayudante secretario del Ministro de Marina; los contraalmirantes Ramón González Fernández y Juan Peffabet y los capitanes de navío Luis Almada, Luis A. Lamy, Carlos Miranda.

El Dr. Torello suspendió su viaje a Curtiembre

A último momento, por obligaciones impostergables del cargo, el ministro de Obras Públicas se ha visto obligado a suspender su anunciado viaje a Curtiembre, para presidir la inauguración del puerto local, que se efectuará mañana.

El doctor Torello ha delegado su representación en el director de Navegación y Puertos, señor Canale.

Visita de los marinos japoneses al Presidente de la República

El almirante transmite un mensaje del Emperador

Hoy a las 17 fueron recibidos por el Presidente de la República, el almirante de la escuadra japonesa surta en el puerto, señor Tanaguchó, quien concurrió en unión del ministro de su patria, señor Nakamura y de los comandantes de los cruceros "Asama", "Iwate" e "Idzumo", ayudantes y marinos argentinos designados para acompañarlos.

El almirante japonés manifestó al doctor Yrigoyen que cumplía el honroso encargo de traer un especial mensaje de saludo y parabienes de su emperador para el señor Presidente y de tributar al país sus homenajes, precisamente en el momento en que el doctor Yrigoyen terminaba su brillante gobierno.

Que era la tercera vez que buques de guerra japoneses nos visitaban, que indudablemente esas visitas contribuían a aumentar las relaciones y a permitir que los japoneses tuvieran cada vez más una idea completa de los progresos de la Argentina y de la simpatía con que eran tratados por el pueblo y el gobierno.

Agregó que había sido una especial satisfacción poder entrar con sus barcos hasta los mismos diques del puerto, lo que había de ser muy celebrado en el Japón, porque daba una idea de la magnitud del puerto de Buenos Aires.

El doctor Yrigoyen, al que acompañaba el ministro de Relaciones exteriores doctor Pueyrredón, agradeció el mensaje imperial, al que daba todo su valor y significado y pidió al almirante fuera intérprete de ese sentimiento ante su emperador y a la vez del reconocimiento del pueblo y el gobierno argentinos, por la honrosa y grata visita de la escuadra, deseando a sus distinguidos marinos una estada por todos conceptos agradable.

La conversación continuó largo rato girando en un orden de recíprocas apreciaciones y gentilezas, expresadas con la mayor altura y llenas de amables juicios respecto de la simpatía mutua que existe entre las dos naciones.

Personal del Interior

Ascensos y nombramientos

Como en otros Ministerios el Presidente de la República ha firmado hoy un decreto por el que se confirma en sus puestos a numerosos funcionarios del Ministerio del Interior y se asciende a otros en mérito a la competencia y honorabilidad con que se han desempeñado durante estos seis años.

Esta resolución ha de ser recibida con el aplauso y aprobación que han merecido las anteriores.

Buenos Aires, octubre 4 de 1922.

El Poder Ejecutivo de la Nación decreta:

Artículo 1. — Nómbrase en el Ministerio del Interior: Jefe territorios nacionales, al señor Eduardo Elordi; asesor letrado territorios nacionales, al Dr. Isidoro Ruiz Moreno; inspector territorios nacionales, al oficial 1o. compilador, Sr. Eduardo V. Sciurano; en reemplazo de éste al auxiliar principal de contabilidad señor Carlos de Tezanos Pinto; encargado del Registro Gráfico al auxiliar principal de la subsecretaría, señor Benigno Guerrero, y en substitución de éste, al auxiliar principal de Territorios, Sr. Rodolfo Martín; auxiliares principales de contabilidad, a los escribientes Juan L. Páez y Antonio Raimundi; auxiliares principales de Territorios Nacionales, al clasificador del Padrón Electoral, Sr. Raúl J. Tello y al escribiente Sr. Juan A. Villegas Basavilbaso; clasificador del Padrón Electoral al escribiente señor Alberto H. Klappenbach. Escribientes a los supernumerarios señores Juan B. Godoy, Tito M. Rapallo, Eliseo A. Dameroni, Ricardo Bouza, Horacio J. Pauleti, señoritas María E. Mongiovetto y Dora Umansky; telefonista a la señora Estela Irurtia de Camacho; Correo Cifrista al supernumerario Manuel Almirón.

Art. 2o. — Comuníquese, publíquese, dése al Registro Nacional y archívese.

YRIGOYEN.
Francisco Beiró.

ESTA TARDE SE DISPUTO EL GRAN MATCH INTERNACIONAL DE POLO ENTRE ARGENTINOS Y LOS CUATRO ASES

En la tarde de hoy se disputó en Meadowbrook el primer encuentro internacional de polo entre argentinos y los "cuatro grandes ases".

El resultado final del match fué el siguiente:

Cuatro ases 7
Argentinos 4

2.ª EDICION

2.º CONGRESO NACIONAL DE MEDICINA

En las sesiones celebradas ayer, fueron tratados importantes asuntos.

El Segundo Congreso Nacional de Medicina ha intensificado su trabajo y las distintas secciones de que está compuesto, cumplen regularmente el plan de estudios trazado, en presencia de numeroso público que, a medida que avanza el proceso de estudio de los trabajos presentados, manifiesta su interés concurriendo asiduamente a todas las deliberaciones.

En la sesión celebrada ayer por la subsección Medicina Legal y Toxicología, el doctor Juan Ramón Beltrán, relator oficial del tema "Qué debe entenderse por deformación de rostro", presentó un estudio del mismo, encarando el asunto en sus múltiples aspectos.

Hizo la consideración jurídica y científica que es necesario tener presente cuando se trata de lesiones en el rostro, pues, según las consecuencias de las mismas, la pena correspondiente varía. Analizó los diferentes factores de las deformaciones del rostro, relacionándolos con los artículos pertinentes al Código Penal, y estableció el criterio que debe seguirse cuando la deformación es ocasionada por un tratamiento inadecuado, caso que el mismo código prevee en el art. 94, imponiendo las penalidades correspondientes a los médicos que por su inexperiencia o imprevisión las produjeran. Analizó en seguida la situación del ofendido y ofensor, frente a la situación creada por la inexistencia de disposiciones en el código, para los casos en que la deformación sea ocasionada por una negligencia del herido o por un tratamiento efectuado con retardo.

Luego estudió los factores individuales y sociales que es necesario tener presente al considerar las deformaciones del rostro, poniendo de relieve las circunstancias referentes al sexo, posición social, edad, estado civil, profesión, etc., del ofendido; causas todas que indiscutiblemente modifican, según las circunstancias, el criterio jurídico y científico de la gravedad en la deformación.

Finalmente, determinó con precisión cuales son las regiones de la cabeza que constituyen el rostro de acuerdo con el concepto jurídico del código, haciendo este estudio en el hombre y la mujer, y de acuerdo con los modernos criterios que la evolución de las ideas y costumbres sociales, imponen en los momentos actuales.

En la sesión celebrada ayer por la subsección Medicina Legal y Toxicología, el doctor Juan Ramón Beltrán, relator oficial del tema "Qué debe entenderse por deformación de rostro", presentó un estudio del mismo, encarando el asunto en sus múltiples aspectos.

Hizo la consideración jurídica y científica que es necesario tener presente cuando se trata de lesiones en el rostro, pues, según las consecuencias de las mismas, la pena correspondiente varía. Analizó los diferentes factores de las deformaciones del rostro, relacionándolos con los artículos pertinentes al Código Penal, y estableció el criterio que debe seguirse cuando la deformación es ocasionada por un tratamiento inadecuado, caso que el mismo código prevee en el art. 94, imponiendo las penalidades correspondientes a los médicos que por su inexperiencia o imprevisión las produjeran. Analizó en seguida la situación del ofendido y ofensor, frente a la situación creada por la inexistencia de disposiciones en el código, para los casos en que la deformación sea ocasionada por una negligencia del herido o por un tratamiento efectuado con retardo.

Luego estudió los factores individuales y sociales que es necesario tener presente al considerar las deformaciones del rostro, poniendo de relieve las circunstancias referentes al sexo, posición social, edad, estado civil, profesión, etc., del ofendido; causas todas que indiscutiblemente modifican, según las circunstancias, el criterio jurídico y científico de la gravedad en la deformación.

Finalmente, determinó con precisión cuales son las regiones de la cabeza que constituyen el rostro de acuerdo con el concepto jurídico del código, haciendo este estudio en el hombre y la mujer, y de acuerdo con los modernos criterios que la evolución de las ideas y costumbres sociales, imponen en los momentos actuales.

En la subsección Fisiología, presentó también el doctor Beltrán otro trabajo, relacionado con la exploración psicofisiológica de los órganos sensoriales, y en el cual da cuenta de un dispositivo nuevo, ideado por él, que subsana los inconvenientes y deficiencias del dispositivo que el mismo autor ideara el año pasado y que había sido el perfeccionamiento y modificación del dispositivo Sudnick-Caréfalo. Dió cuenta, con este motivo, de los diferentes estudios que en su carácter de miembro del personal técnico del Instituto de Fisiología de la Facultad de Medicina de Buenos Aires viene realizando desde tiempo atrás, y terminó ilustrando con varios dispositivos que fueron proyectados, los pormenores de su nuevo dispositivo. Finalmente realizó, en presencia de los asistentes al

Los marinos japoneses en "La Epoca"

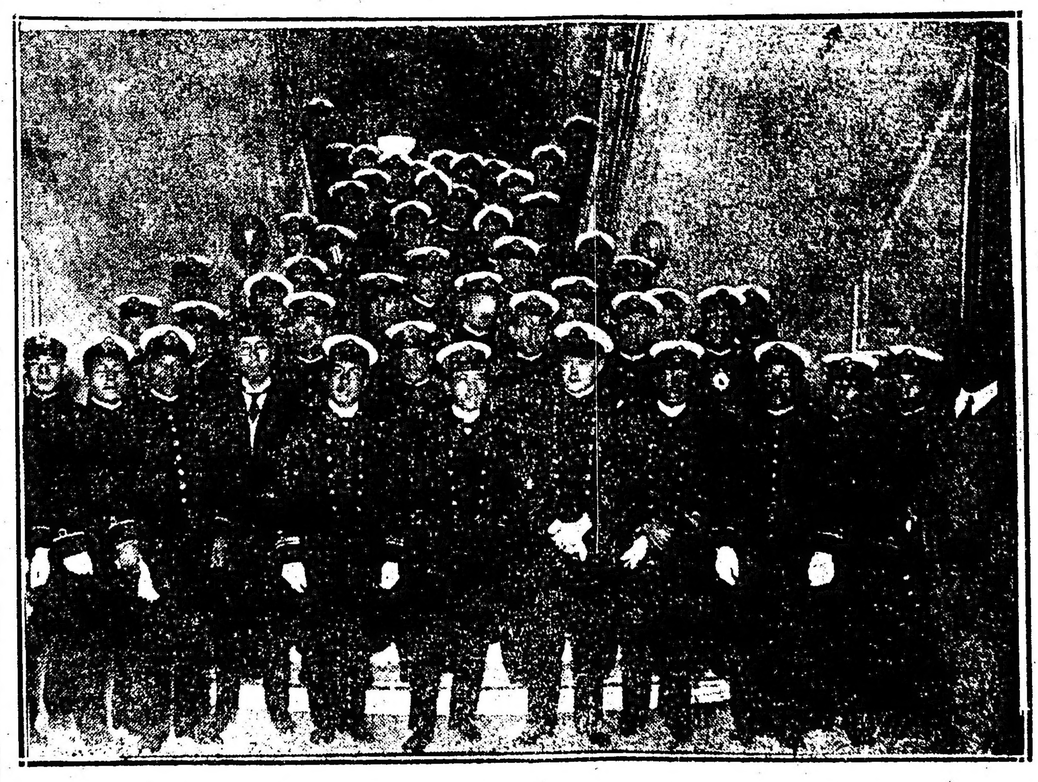

Esta tarde, poco después de las 17, han visitado LA EPOCA los marinos japoneses. Llegaron a nuestra redacción acompañados por el alférez de navío de la armada nacional señor Carlos F. Mason, los oficiales, maestranza y un numeroso grupo de marinos del buque imperial "Idzumo", entre ellos los alféreces de navío señores M. Fukuda, S. Kawali y J. Yokoyama.

Los visitantes que han recorrido hoy diversos establecimientos industriales y "magazines", se muestran muy agradecidos de las atenciones de que son objeto en todas partes, "pero" en la escalinata del hall de LA EPOCA.

Embajada de Bolivia a la transmisión del mando

En la cancillería se ha recibido un telegrama del ministro de Relaciones Exteriores de Bolivia, doctor Severo Fernández Alonso, poniendo en conocimiento del doctor Pueyrredón la noticia, que anticipamos en nuestra primera edición, de que su gobierno ha designado embajador para la transmisión del mando, al señor Eleodoro Villazón.

Al comunicar esta resolución el canciller del vecino país, ruega se tenga este aviso como suficiente credencial que acredite al señor Villazón en el carácter expresado.

Ministerio de Instrucción Pública

Reconocimiento de servicios al subsecretario

Por decreto de hoy el P. E. ha reconocido los servicios que como subsecretario del Ministerio de Justicia e Instrucción Pública ha venido prestando con todo acierto el señor Ramón J. Gené.

Secretario de la gobernación de Los Andes

Ha sido nombrado secretario de la gobernación de los Andes, el doctor Daniel Etcheverry.

congreso, y con varios de los oyentes como sujetos de experiencia, diversas determinaciones experimentales con el aparato ya montado en el tablero correspondiente, con el objeto de que los presentes pudieran apreciar convenientemente las ventajas y pormenores del dispositivo.

El doctor J. Greway, como relator especial hizo conocer el siguiente trabajo, que fué muy aplaudido:

Demografía de la hidatidosis humana en la República.—

La estadística comprende 2470 casos, desde el año 1910 hasta 1921 inclusive.

En estos casos anotados casi no es posible la repetición porque no se han tomado en cuenta sino los operados o autopsiados.

Se constata un aumento paulatino del número por año.

La nacionalidad se distribuye en esta forma: argentinos 56.47 o|o, españoles 26.22 o|o, italianos 11.78 o|o, uruguayos 2.16 o|o; las demás en menos del 1 o|o.

En cuanto a sexo y edad: hombres 52.02 o|o, mujeres 36.23 o|o, menores de catorce años 11.21 o|o, menores de 4 años 0.54 o|o.

Procedencia dentro de la República: provincia de Buenos Aires 59.29 pdd ciento, Capital Federal 30.90 o|o, Santa Fe 2.93 o|o, Entre Ríos 1.78 por ciento, Pampa Central 1.57 o|o; las demás en menos del 1 o|o.

Organos afectados: hígados 64.45 por ciento, pulmón 14.69 o|o, cavidad abdominal 4.73 o|o, riñón 2.02 por ciento, bazo 2.14 o|o, músculos 1.29 o|o.

Reacción giológica (Imaz Lorenz) positiva en 65.11 o|o.

Mortalidad 8.13 o|o.

Mortalidad anual la más elevada en 1917, 12.79 o|o.

Comparando esta estadística con la de Cranwell y Herrera del 1901 se constata que en la de Herrera y Cranwell hay en doce años (1887 1898) 382 casos en la P. de B. A. En la nuestra en idéntico lapso de tiempo hay 1464 casos en la provincia.

En la Capital Federal en el mismo lapso de tiempo y haciendo la comparación indicada constatamos 309 y 763 casos, respectivamente.

En la provincia se han cuadruplicado, en la capital más que duplicado.

Los partidos más afectados son: Avellaneda, La Plata, Balcarce, Azul, Tres Arroyos, Coronel Pringles, Bahía Blanca, Tandil, Laprida, Lobería, Necochea, General Lamadrid, Juárez, Ayacucho, Coronel Suárez y Olavarría.

Tomamos en consideración las estadísticas extranjeras: La más elevada es la de Neisser con 983 casos. Muy lejos, desgraciadamente, de las de Herrera Vegas y Cranwell que presentan 970 en el año 1901 y 1534 en 1918, y la actual que desde 1910 a 1921 acumula 2470 casos.

Es interesante el dato que en los Estados Unidos de Norte América, país que es también ganadero en buena parte como el nuestro, no se han podido comprobar hasta fines del año 1921 sino 236 casos, de los cuales uno será argentino y esto en una población de más de 100 millones.

La hidatidosis, como el paludismo y la ankilostomiasis, enfermedades producidas por zooparásitos, afecta particularmente a nuestro país y constituyen un problema nacional a resolverse. El paludismo por su distribución geográfica ofrece dificultades, por el momento, insuperables; la ankilostomiasis que reina endémicamente en Corrientes, Misiones, etc., deberá ceder dentro de poco a las medidas profilácticas que emprende el Departamento Nacional de Higiene. La hidatidosis que tiene una etiología perfectamente conocida y cuya difusión depende de la falta de conocimientos higiénicos de la población afectada presenta un problema que no tiene ninguna de las dificultades de las anteriores y su localización en la provincia más rica del país debe ofrecer excepcionales facilidades para su completa extinción. La extinción o su disminución no solamente redundaría en beneficio de los habitantes sino también tendería a disipar la opinión de país antihigiénico que gozamos en los que formulan estadísticas en el extranjero, como he pedido comprobar en las pocas norteamericanas en que erróneamente atribuyen un elevado porcentaje en los niños menores de 4 años (lo que queda desvirtuado con los datos que he verificado al levantar esta estadística), haciendo referencias a la promiscuidad con los animales como en Islandia, país clásico de esta enfermedad.

Para contribuir a la resolución de este problema podemos sacar las siguientes conclusiones:

1.o — Hay aumento en el número total de casos.

2.o — Esta enfermedad se localiza en la provincia de Buenos Aires, sobre todo en los partidos ya especificados.

3.o — Se comprueba que mientras la población de la provincia de Buenos Aires se duplica, la hidatidosis se cuadruplica.

4.o — Que la marcha de la hidatidosis en la provincia ha seguido de cerca la evolución de la ganadería, ha disminuído en el Norte y ha aumentado en el Sudoeste.

El problema de su extinción puede y debe ser resuelto por el gobierno y el pueblo de la provincia que no debe tolerar su existencia que es seguramente fruto de su propia despreocupación.

He aquí el orden de trabajos del día de hoy:

Hoy se realizó, a las 9 de la mañana, en el salón de grados de la Facultad de Medicina, la segunda sesión extraordinaria sobre el tema general de hidatidosis.

Se presentaron los siguientes trabajos:

Doctor Daniel J. Greenway, "Demografía de la hidatidosis en la República Argentina".

Doctor Oscar Copello, "Procedimientos operatorios en la hidatidosis".

Doctores Manuel V. Carbonell y Alberto Zwanck, "Profilaxis de la hidatidosis".

Señor Juan Tumburus, "Bibliografía de la hidatidosis".

A la misma hora funcionó también la Subsección Oftalmología en la sala III del Hospital Nacional de Clínicas.

Esta tarde, de 17 a 19, funcionarán las siguientes subsecciones: fisiología, en el aula de Física; neurología y psiquiatría, en el aula de Higiene; obstetricia y ginecología, en el aula de Histología; medicina naval y militar, en el aula de Medicina Legal, y microbiología y parasitología, en el aula de Microbiología.

Esta noche, de 21 a 24 horas, funcionarán las siguientes subsecciones: cirugía general, en el aula de Escuela Práctica; dermatología, en el aula de Farmacia; higiene, en el aula de Física; sifilología, en el aula de Higiene; obstetricia y ginecología, en el aula de Histología; medicina naval y militar, en el aula de Medicina Legal; clínica génito-urinaria, en el aula de Microbiología; clínica médica, en el salón de grados, y Eugenia y puericultura, en el aula del Dr. Sánchez.

El nuevo vapor "Cap Norte"

TELEGRAMA DE LOS PASAJEROS

La empresa Delfino recibió hoy desde Río de Janeiro, el conceptuoso telegrama que transcribimos más abajo, por el que se verá la satisfacción con que realizan la travesía desde Europa, los primeros pasajeros del flamante trasatlántico "Cap Norte".

El mencionado paquete alemán llegará a Buenos Aires el 9 del corriente, con su pasaje completo. El telegrama a que aludimos dice así:

"Todos los pasajeros reunidos felicitamos a la Compañía Hamburgo-Sudamericana, por el espléndido viaje del vapor "Cap Norte", al que hemos bautizado con el nombre de "Estrella del Mar". — (Firmado): Achával-Staudt".

NOTAS POLICIALES

ACCIDENTE A UN AGENTE DE LA SECCION TRAFICO DE CABALLERIA.

Esta mañana, mientras el agente Eduardo Santanillo, adscripto a la Sección Tráfico de caballería, cabalgaba en dirección a la comisaría 32.a, en la intersección de las calles Viel y Zarasa, costaló el equino en que iba montado, de resultas de lo cual sufrió la fractura de la pierna izquierda.

Fué trasladado, para su curación, al hospital Ramos Mejía.

SUBSTRACCIONES DIVERSAS

—Delia Sioglanskaia, domiciliada en Castro Barros 788, ha denunciado en la comisaría 10a., que esta mañana estando ausente de su casa le han substraído ropas y dinero en efectivo por valor de 500 $. Se dió intervención al juez Dr. Benítez.

—En la comisaría de la sección 5a. Bruno Alamenghi ha denunciado que le substrajeron una bicicleta que dejó sola momentáneamente, en el zaguán de la casa Rivadavia 1813. Interviene en el sumario el juez doctor Escalante Echague.

—De la casa de la calle Cevallos 1245, le hurtaron a Luis Botticcio varias ropas por valor de 200 $.

Dió la filiación del presunto autor del hecho, procurando detenerlo la comisaría de la sección 18a.

El juez de instrucción doctor Llavallol, interviene en el sumario.

Obras del puerto Curtiembre que serán inauguradas mañana

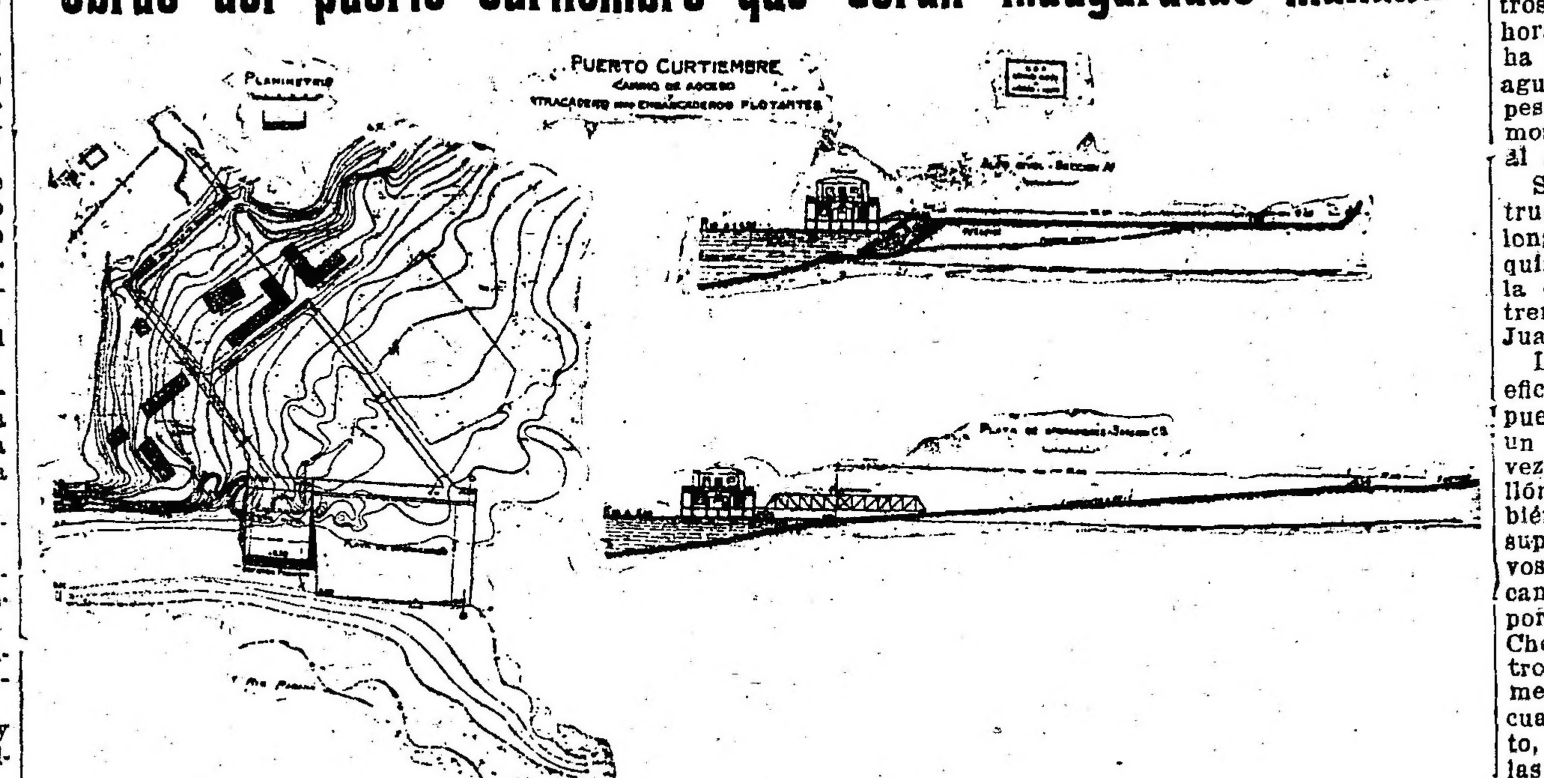

Con el acto inaugural de las obras de puerto Curtiembre, a efectuarse mañana con la presencia del ministro Dr. Torello, tiene principio de ejecución una trascendental iniciativa del actual gobierno, como es, en efecto, la ley que autoriza la fijación de 18 embarcaderos flotantes en otras tantas localidades situadas sobre los ríos Paraná y Uruguay.

En vísperas del auspicioso acontecimieneto, parece oportuno anticipar una reseña de las características del embarcadero y de las obras fijas mencionadas.

Casco del embarcadero flotante.— Está constituído por una balsa de forma rectangular; siendo de 39 m. su eslora, de 11.00 m. su manga y de 2.32 m. su puntal. El calado máxime es de 1.40 m.

Ha sido dividido en siete compartimentos estancos que lo hacen insumergible, aún estando cargado con el máximo de 200 toneladas. Es todo de cemento armado, y está provisto de una doble pared, también de cemento armado, para el caso de averías en la losa del casco. Está además provisto de un sistema de defensas longitudinales y verticales de madera para mayor protección y seguridad.

Depósito de mercaderías. — Está construído sobre la balza anteriormente descripta, y tiene 8 metros de ancho, 25 de largo y 2.80 de altura, dejando a ambos lados corredores de cubierta de 1.50 m. de ancho. La estructura y el techo es también de cemento armado, y las paredes de balasto ondulado. Una escotilla central de 3 por 4 m. permite utilizar el compartimento central de la balsa como bodega, dejando los demás para alojamiento de la tripulación, pañol, rancho, etc.

Estación de pasajeros. — Sobre la segunda cubierta está ubicada la estación de pasajeros, construída en hierro y madera, con sala de espera, dos toilettes y oficinas.

Dependencias y costo. — Tiene además el embarcadero fitonate, oficina de correos, depósito de equipajes, oficinas para el Ministerio de Obras Públicas, cocina, despensa y dependencias para la tripulación.

Está totalmente iluminado a luz eléctrica, producida a bordo mediante un grupo generador y batería de acumuladores. El costo total del embarcadero una vez fondeado, es de $ 120.000 m|n.

CARACTERISTICAS DE LAS OBRAS FIJAS

Las obras fijas ejecutadas en este puerto en cumplimiento de la ley 10927 y que mañana se libran al servicio público son las siguientes:

Una explanada alto nivel. — Cota media 7.00 a cubierto de las crecientes ordinarias con su acceso independiente y formada en terrenos ganados al río, con material proveniente de los desmontes ejecutados. Tiene una superficie de tres mil metros cuadrados para ubicación futura de galpones-depósitos con capacidad de tres mil toneladas; está toda macadamizada y podrá ser directamente utilizada desde el nivel de aguas medias. Está defendida hacia el río y en todo su perímetro, por un faginado ti po pakwerk a base de fajina de sauce y piedra del Paraná en un espesor de 3.50 m. mínimo; terminados sus taludes, con enrocamientos sueltos.

Cuenta la misma, con amarraderos (pilotes bolardos) y está preparada, para agregar en el futuro si las necesidades lo requieren, un muelle viaducto alto nivel, para ganar aguas hondas y poder así utilizar esta construcción, para cualquier estado del río.

Un muelle de ribera o sea playa para operaciones a bajo nivel, para estados de río comprendidos entre aguas bajas y aguas medias. Esta playa se extiende entre cotas cero y 7.20, en pendiente suave 14:1 con una superficie de 6.500 metros cuadrados, pudiendo operar sobre la misma, embarcaciones con calados de metros 1.52 (5 ingleses) con la interposición de planchadas puentes de 25 metros de luz apoyada sobre rodillos y flotantes, que permitirán el atraque directo de embarcaciones y podrán ser igualmente utilizados por el embarcadero flotante. Toda esta playa se encuentra macadamizada, y cuenta con pilotes bolardos y argollones para el amarre, convenientemente distribuídos para distintos estados de río. Esta playa podrá ser utilizada, aunque con menor superficie disponible para maniobras, entre los límites de aguas medias y aguas altas, contando a su término con una calzada de coronamiento toda a alto nivel cota 7.20 en comunicación con la explanada anteriormente descripta y uniendo los accesos a una y otra sección.

Sistematización de las calles de acceso. — Comprende este renglón todos los movimientos de tierra y macadamizado de las calles de acceso independientes a la zona de operaciones alto y bajo nivel por una longitud total de 750 m. l. sistematizadas las calzadas con perfil tipo americano con bombas único, incluída las cunetas, ancho uniforme 10 metros.

Varios. — Se han construído todos los desagües necesarios para evacuar con rapidez y sin que produzcan mayor daño a terceros, las aguas pluviales convergentes al puerto, alejando del mismo, las aguas superiores, en dos sistemas independientes hacia aguas arriba y aguas abajo. Los desagües restantes han quedado sistematizados en cunetas revestidas y cañerías de madera o cemento armado. En las calles desmontadas, se han construído muros cordones de contención; los taludes en los cortes han sido revestidos por 0.60 m. de alto. Los cunetones empedrados tienen 1 m. de ancho. Como terminación de obras se han llevado a cabo plantaciones de paraísos, plátanos y jacarandás, a lo largo de las calles y explanadas, persiguiéndose así un programa metódico de arbolado en los puertos.

Las condiciones naturales que ofrece la playa natural del río a inmediaciones del Puerto de Curtiembre, inmediatamente aguas arriba de la desembocadura del arroyo del mismo nombre; han ofrecido en su plani-altimétrica, condiciones ideales de ubicación y construcción económica de este nuevo tipo de obras, que responda al empleo principal de embarcaderos flotantes, mientras las necesidades locales no exijan, por la importancia de su movimiento, obras fijas de carácter permanente, cuyo costo no solo está representado por las necesidades a satisfacer, sino prima en el mismo no pocas veces, las condiciones especiales de establecimiento, debido a las características del río.

El costo final de las obras dentro del presupuesto, asciende en definitiva a $ 137.971.57 m|n., incluído material y mano de obra, siendo grato consignar flue en ellas se ha empleado exclusivamente material proveniente de los lugares inmediatos a los trabajos, faginas de sauco de las islas y piedra del Paraná y Curtiembre, ésta última cedida gratuitamente por el vecino don Luis Ayarragaray.

VAPOR "BUENOS AIRES"

Pasajeros de cámara que conduce el vapor "Buenos Aires" a la costa Sud, que saldrá mañana:

Juan Zimmermann, Antonio M. Delfino y familia, Arturo Aguirre, Juan Iriarte, Teodoro Menéndez, Dámaso Martínez, Félix Martínez, Raul Ruiz Moreno, Felisa N. de Martínez, E. Fernández Rivera, Alejandro Ferro, Emilio Ferro, osé Victoria, Sirlana Mechano, Natividad Localle, Juan Bitsch, Betty de Bisch, Américo Berrondo, Francisco Calo, José B. Berrondo, Stanley Jones, Esteban Martinovich, Guillermo Petersen, Manuel Costa y familia, Lidia S. de Leda, Alicia Harris, Ana María de Gozzetti, José Vales, Raúl Cuoller, Fernando Prano y familia, A. C. Smith y señora, Nicolás Glesmer, Fernando Cotoni, Roberto Paterson, Manuela B. de Sureda, Jerónimo Sureda, J. E. Hünter, Edward Inglefield, Gilberto More, Liberata Moreda, Guillermo Haller, Arturo Gouldin, Jorge Nohra, Margarita Costa, Carlota Lunge, Tomás Vallejo, Juan Sutherlanh, Juan González, Arístides Alegre, señora J. de Alida, Luisa Bolt, Emilia Goldman, Rosa Gelber, Fanny Segerbrod, Elena B. Albeina, América Molina, Norberto Llorente, Alejandro Larraya, Alberto Torres, José Ferreyra, Ascensio Araujo, Antonio Molina, Vicente Bentebinga, Luisa Armares, Nicolás Pietre, Mercedes Videla, Atanasio Castaño, Elisa Zoll, Guillermo Camerón y familia, T. Affleck, José Vargas, Adela Steinhauser, Elisa Entin, Domingo Durante, Federico Bardesi, Eduardo Pinós, Patricia García, Juan Silber, Ricardo Bosse, Martín Nemegueo, Ana Reishof, Jorge Sicardi, Elica Heinze, María Heinze, Federico Heinze, Angel Domingo, Juan Schoemann, Alfredo Torres, Jacinto Morané, Fedor Stenzel, Hermann Kupper, Paúl Bauhl, Sebastián Goenada y E. G. Hkins.

DIPLOMATICAS

Consulado de la República en Panamá—

El cónsul general señor Matías Sturiza ha comunicado al Ministerio de Relaciones Exteriores que llegó a Panamá, haciéndose cargo del consulado de la República en dicha capital.

Ferrocarriles del Estado

El aprovisionamiento de agua en la línea de Serrezuela a San Juan. — Una obra que costó 130.000 $, permite economizar 1,000,000 por año.

La línea de Serrezuela a San Juan, de los FF. CC. del Estado, es una de las más pobres en agua para el abastecimiento de las locomotoras, dependencias del ferrocarril y demás servicios. Para conseguir esa provisión se recurrió a la escavación de pozos en diversas estaciones, pero sin resultado, por ser saladas las aguas subterráneas de aquella zona. En consecuencia, el abastecimiento debió establecerse a base de trenes aguateros y vagones tanques, transportando el agua necesaria desde Cruz del Eje, Serrezuela, Milagro o Chepes.

Este servicio, además de distraer elementos de tracción necesarios para el tráfico general, representa un gasto muy importante, que en 1920, por ejemplo, representó la suma de 2.081.448 pesos moneda nacional.

Tendiendo a disminuir ese gasto tan ingente y al mismo tiempo tan molesto servicio, que absorbe el 35 por ciento del tráfico en aquella línea, la administración de los Ferrocarriles ha tomado determinaciones que, por lo pronto, importan una economía de 1.085.604 pesos anuales y que en breve suprimirá casi completamente el tráfico de tanques aguateros y el gasto consiguiente.

La determinación mencionada fué la construcción de una cañería desde las vertientes del río Totoral hasta la estación Tello, en una longitud de 14 kilómetros, que conduce el agua por gravitación, aprovechando el desnivel de 141 metros existentes entre la boca toma y el tanque terminal.

La cañería, cuya implantación ha costado con todas sus instalaciones 130.428 pesos, está en funcionamiento desde el 31 de marzo del corriente año y suministra 19.000 litros de agua de excelente calidad por hora. Con este aprovechamiento se ha conseguido la supresión de trenes aguateros entre Cruz del Eje y Chepes, con una economía, como decimos, de más de un millón de pesos al año.

Se estudia, actualmente, la construcción de otra cañería de igual longitud desde las vertientes de Niquizanga hasta Kilómetro 828, con la cual se suprimiría el servicio de trenes-tanques entre Chepes y San Juan.

La obra ya realizada, significa una eficaz determinación administrativa, pues solamente se ha conseguido con un gasto de 130.000 $ por una sola vez, una economía de más de un millón de pesos anuales, si que también otras ventajas derivadas de la supresión de transporte improductivos. Los trenes pueden, ahora, en cambio del agua suprimida que importaba, en el trayecto Cruz del Eje-Chepes, 3.156.600 toneladas-kilómetros, transportar igual número de mercaderías sujetas a tarifa con lo cual se conseguirá mayor rendimiento, mejor servicio público al reducir las demoras y se disminuirá también, la posibilidad de tener que correr trenes adicionales por exceso de tonelaje como antes ocurría al tener que agregar tanques a los trenes ordinarios.

En el "Príncipe George"

EN HONOR DE LA DELEGACION JAPONESA

En homenaje al almirante Taganuchi, jefes, oficiales y guardamarinas de la armada japonesa, se servirá esta tarde un lunch en el "Príncipe George".

Ofrecerá la demostración el Dr. Kawazú a nombre de la colectividad japonesa, contestando el almirante Taganuchi.

El acto será amenizado por la banda de a bordo de los buques japoneses surtos en nuestro puerto.

VII. Congreso Nacional de los Círculos Obreros

En el local Suipacha 252, realizóse una reunión de los delegados de los círculos de la capital federal, que asistirán al próximo VII congreso nacional que se llevará a cabo en la ciudad de Rosario, en los días 6, 7 y 8 de octubre.

Asistieron numerosos delegados, y se trataron diversos puntos relativos al mismo congreso. Las adhesiones continúan recibiéndose.

Bibliografía

HEMOS RECIBIDO LAS SIGUIENTES PUBLICACIONES

"Accidentes del Trabajo", por el doctor José V. Varalla.

"Boletín de la Cámara Sindical de Comercio de Buenos Aires", Año VIII, No. 92.

Círculos y Sociedades

La Universal — Esta sociedad filantrópica de sastres, anuncia un gran baile de beneficencia conmemorando el 65o. aniversario de su fundación, el 7 del corriente, a las 22.30 en Sarmiento 1372.

Club de niños "Gloria" — Este centro de Lanús ofrece una matinée el 8 de octubre, en la calle Sebastián Plaut 4179.

Los Inmortales — Realizará un festival el domingo 8 del corriente, a las 15.30 horas, en el salón Augusteo.

C. E. C. E. — Este centro estudiantil ofrecerá el 8 de octubre, a las 15, una fiesta en Callao 181.

Centre Catalá — Efectuará una fiesta el sábado próximo, a las 21, en sus salones de la calle Chacabuco.

Club social "El Amanecer" — El 8 de octubre, a las 15 horas, ofrecerá un baile en la calle Rodríguez Peña 361.

Club social Los Rebeldes Primitivos—El 11 del corriente, a las 21, en Sarmiento 2419, dará una fiesta de beneficencia.

Splendid Dancing Club — Matinée el 8 de octubre, de 21 a 24, en Paraná 555, y el sábado, en el mismo local, de 22 a 3.

Círculo Social Portugués — Gran baile el 7 de octubre, a las 22.30, en Victoria 1094.

PROVINCIAS

BUENOS AIRES

Federación Ganadera Agrícola Argentina

GENERAL MADARIAGA, octubre 4 — Con asistencia de más de 200 ganaderos se efectuó ayer la asamblea extraordinaria a que fueron convocados los productores del partido para discutir y aprobar los estatutos que habían de regir los destinos de la Liga Ganadera Agrícola. La reunión se efectuó en el Cine Social.

Concurrió en representación de la Federación Ganadera Agrícola Argentina, el señor Alberto J. Escalada, quien disertó sobre la crisis ganadera, la explotación frigorífica, demostrando quienes la originaban y señalando las medidas a tomar, citando, además cifras estadísticas nacionales y extranjeras. Exhortó a los concurrentes a sacrificarse individual y colectivamente hasta obtener el triunfo.

Luego de aprobados los estatutos se resolvió adherirse a la Federación Ganadera Agrícola Argentina.

La C. D. quedó constituída en la siguiente forma:

Presidente, Antonio F. Mondani; vicepresidente 1.o, Isaac M. Gil; vice segundo, León Hallier; tesorero, Alberto Bairielle; protesorero, Sebastián Musso; secretario, Diego Simison; prosecretario, Teodoro Birielle; vocales: Camilo Romero, Diego Ibarbia, Luciano Fortazín, Pedro Claverie, Ramón Veyra, Antonio Urrutia, Isaac M. Serantes, Agapito L. de Armentía, José M. Eyras, Juan Etchegoyen, Mateo Velarde, Claudio Elie, Ildefonso Ansud, José Matienzo, Pedro Aisiriex, Bienvenido Correa, Antonio Tiberio, Floro Montenegro, Pascual D'Onofrio, Juan C. Arrechea, José Ondarne, Martín Camadro, Manuel R. Menéndez, Pedro Haudine, Ernesto y José Ricci, Emilio H. Petricio, Miguel Telechea, Narciso y Manuel Arce, Jos Meoqui, Delegados a la Federación central: Juan M. Bidou y Manuel R. Fernández.

El delegado de la F. G. A. A. fué obsequiado con un banquete, que le fué ofrecido por la liga local. Hicieron uso de la palabra el señor Diego Simisón, secretario de la misma, contestando el señor Alberto J. Escalada.

SANTA FE

Elecciones comunales. — Renovación parcial del C. Deliberante.—

ROSARIO, octubre 4. — Como lo dispone la ley orgánica, el jefe del D. E. dió un decreto convocando a elecciones para la renovación parcial del Concejo Deliberante, para el día 12 del mes entrante.

La disposición de referencia dice así:

"Rosario, octubre 3 de 1922. — En cumplimiento de lo que prescribe el artículo 69 de la ley orgánica de las municipalidades y concordantes del reglamento electoral vigente, el intendente municipal decreta:

Art. 1.o—Convócase al pueblo del municipio a elegir, el día domingo 12 de noviembre próximo, los doce miembros que han de integrar el H. Concejo Deliberante, en reemplazo de los siguientes, que terminan su mandato: Diego J. Adelardo, Alejandro Arselli, Fortunato Botto, Jaime Colomar, Manuel Dall'Orso, Eladio Eguren, José A. Ghioldi, Juan B. Oroño, Virgilio Sánchez Granel, Fernando S. Schleisinger, Federico Schuster y Juan M. Vila Ortiz.

Art. 2.o—El acto electoral se verificará el día señalado, de las 8 a las 17 horas, fijándose con la anticipación debida el número de mesas a constituírse y sitio en que funcionarán.

Art. 3.o—Comuníquese, publíquese y dése al R. M."

SALTA

Llegada de la comisión investigadora de la Cámara de Diputados.

SALTA, octubre 4.— Esta mañana a las nueve llegó la comisión de diputados que visitan las líneas y construcciones de los FF. CC. del Estado. Esperábanlos en la estación el gobernador de la Provincia doctor Güemes, sus ministros y caracterizadas personalidades del comercio y de la sociedad salteña. Invitados por el gobernador, los señores diputados visitaron la ciudad y sus alrededores. Esta noche continuarán viaje a "Punta Rieles", de la construcción Huaytiquina. De allí regresarán para pasar a Embarcación, Jujuy y Humahuaca.

Llegada de un funcionario

SALTA, octubre 4.— Desde esta mañana, encuéntrase en ésta, el ingeniero principal de los FF. CC. del Estado, señor Arturo Acevedo.

ENTRE RIOS

La transmisión del mando — Viajeros — Fallecimientos

GUALEGUAY, octubre 4. — Con varios actos fueron realizados los festejos con que la localidad se asociaba al regocijo público en la transmisión del mando gubernativo.

La casa municipal, plaza Constitución y Colón, estaban profusamente iluminadas, igual que el comité central radical, donde durante el día se hicieron cantidad de disparos de bombas de estruendo, embanderándose e iluminándose su local. La retreta que con ese motivo se realizó en la plaza Constitución, se vió muy concurrida, lo mismo que la función especial verificada en el teatro Italia, arreglado convenientemente con banderas y flores, viéndose la sala repleta de concurrentes.

—De regreso de Paraná llegan a ésta el ex gobernador doctor Marcó diputado nacional Carbone, senador Paredes, intendente municipal Pessutti y otras personas que se hallaban en aquella capital.

—Muy lamentada es en ésta, donde se hallaba vinculado por parentesco y amistad, el inesperado fallecimiento del señor Emilio Berisso, cuya muerte ha sorprendido a sus muchas relaciones.

Con este triste motivo partieron para ésa los hermanos del extinto, señores Juan, Enrique, Federico y Jerónimo Berisso, radicados aquí.

Palacio de Justicia

JUZGADO DEL Dr. ABELENDA

Falló esta tarde el juez de primera instancia doctor Martín Abelenda, en los autos seguidos por don José Marcos Pérez contra la sucesión de doña Dolores Acosta de Martínez Furque, por cobro de honorarios médicos, condenando a la sucesión sin costas.

JUZGADO DEL Dr. CASABAL

Por la secretaría Peña, el juez doctor Adolfo Casabal rechazó hoy la demanda promovida por el Ferrocarril Central Córdoba contra la Municipalidad de la Capital, sobre devolución de un impuesto. Sin costas.

JUZGADO DEL Dr. COLOMBRES

El juez de lo civil Dr. Fernando Colombres falló los siguientes expedientes:

Por la secretaría Sandullo: D. Mateo Liguori, tercería de mejor derecho; no hace lugar a lo solicitado, con costas.

Da. O. M. de L. contra don A. L., rechaza la reconvención y hace lugar a la demanda, decretando el divorcio por culpa del esposo.

—Por la secretaría Basualdo: Doña Leonor R. de Severino contra la empresa del F. C. del Sud, sobre indemnización de daños y perjuicios por un accidente que costó la vida a Leonardo Severino, esposo de la actora; rechaza la demanda por cuanto el accidente se debe a un caso fortuito, sin costas.

JUZGADO DEL Dr. FIGUEROA

En su despacho de esta tarde el juez civil Dr. Marcos A. Figueroa resolvió los siguientes juicios:

Por la secretaría A. Oderigo: Don Ricardo L. Picot contra La Financiera, por cobro de pesos, condena a la parte demandada, con costas.

—D. Augusto Ibarra Pedernera contra la sucesión de D. Juan Miguel Gutiérrez, por cobro de pesos; no hace lugar a lo reclamado, con costas

CAUSAS CRIMINALES

En su acuerdo de esta tarde la Cámara de Apelaciones en lo Criminal se expidió en los siguientes procesos:

Del ex juzgado del Dr. Romero:

—Casariego Dora, español, 31 años, sirvienta, por infanticidio (revisión de proceso), se le impone la pena de 2 años de prisión.

—Silva Pedro, uruguayo, 53 años, soltero, estibador, por homicidio (revisión), se reduce a 15 años de reclusión.

—González Vicente, argentino, 23 años, soltero, marinero, por lesiones (revisión), se le condena a 3 años de prisión.

Del juzgado del Dr. García Torres:

—Vingola José Antonio, argentino, 26 años, casado, albañil, por hurto, en apelación, se confirma, 2 años de prisión.

—Giménez Julia, o etc., española, de 29 años, soltera, por hurto (revisión), condenada a cinco años de penitenciaría por hurtos reiterados, no se hace lugar a la revisión ni a la libertad condicional, por ser más grave la pena que le impone el nuevo Código, en cuanto a la revisión, y en cuanto a lo segundo, no obstante haber cumplido los dos tercios

Arte, Teatros y Cinematografía

Algo sobre Raquel Meller

No hace mucho tiempo aparecieron en un colega de la ciudad de Lima ciertas declaraciones que se atribuían a la celebrada tonadillera Raquel Meller y que se referían a su divorcio, como también a sus predilecciones por la carrera de artista de cine.

Por conceptuarlas de algún interés aun transcribimos en seguida esas declaraciones:

París. — Correspondencia especial. — Con motivo de su estreno en el cine, Raquel Meller escribió para "Excelsior", un corto artículo en que debela el por qué de la actitud triste que nunca la abandona, aun en los instantes en que una sonrisa pone luz en su fino rostro. Decimos sonrisa, porque reirse francamente es cosa que nunca hace. He aquí la causa, según la misma Raquel:

"Es muy sencillo. Un día amé a un hombre y me casé con él. Le había dado mi corazón. Pero agradaba demasiado a las andaluzas, las sevillanas, las madrileñas. Cuando anda por la calle, mira a derecha e izquierda. Es encantador con todas las mujeres, excepto conmigo. He llorado mucho tiempo, y, cierto día, sobrevino la separación. Ahora estoy sola.

"Mi vida interna se resume en una amarga desilusión sentimental. Me confino en su recuerdo, incapaz como soy de reemplazarlo por la creación artificial de una vida exterior. Se me ha preguntado a menudo qué me gustaba, la lluvia o el sol, los deportes o el ensueño, el campo o las grandes ciudades, el silencio o el ruido. Todo eso depende de los días; esos gustos superficiales cambian como la vida misma. Pero mi pasatiempo más ordinario es permanecer ociosa en una habitación."

Dos grandes perros acompañaron a Raquel Meller a través de las peripecias históricas de la conquista de Flandes por los señores españoles del siglo XVI, en las cuales le corresponde uno de los principales papeles, lo que le sugirió la siguiente reflexión: "Le gustan muchísimo los animales. Nunca hicieron daño por el placer de hacerlo. Los hombres son distintos."

Por fin, una vez que está satisfecha de dedicarse al cine, Raquel Meller no lo está mucho de sus compañeros. En el desenlace del film referente a la conquista de Flandes, se casa ella con un rubio: "Pero en la vida, declara, no me gustan rubios". Según el argumento, otro gran señor le ama y ella lo rechaza a causa de su edad madura ya. "Sin embargo, en la vida prefiero a un hombre que haya sufrido y que tenga cabello gris."

Se espera que el primer film de Raquel Meller, esté listo para fines de este año.

Anoche en el Victoria, hubo un estreno afortunado

La tragedia en dos actos de ambiente gallego "Cristobalón", original del eminente escritor Manuel Linares Rivas, ha obtenido entre nosotros ,a raíz de su estreno, realizado anoche en el Victoria, un éxito rotundo.

La compañía de Concepción Olona, interpretó la hermosa obra ante una sala concurridísima y que exteriorizó en todo el curso de aquélla, su completo agrado y satisfacción.

Linares Rivas, que en la gran mayoría de sus obras anteriores dió siempre pruebas de una agilidad de espíritu muy grata y de una ingeniosidad ligeramente cáustica que provocó en el auditorio más bien el íntimo regocijo que la emoción profunda se nos presenta en "Cristobalón" en toda la plenitud de su garra dramática; y a fe, que convenciendo en este su nuevo aspecto, como lo hiciera antes en el optimista o festivo.

"Cristobalón" se desarrolla entre los rústicos pastores de una aldehuela gallega.

Es una tragedia de amor y de ignorancia. En efecto, cuando esta obra se dió a conocer en España levantó algunas resistencias. Y ahora nos explicamos tal actitud; pues en la obra que venimos comentando, los factores que empujan a sus personajes al desequilibrio pasional y enseguida al crimen, son aquellos que sólo tienen existencia floreciente en el espíritu de los habitantes de aquellos pueblos remotos y retrógados, donde no se conocen todavía las grandes conquistas ideológicas o de otra índole, de la civilización.

Entre cizaña, brujerías, supersticiones absurdas y ridículas, se deslizan las existencias primitivas de los personajes de "Cristobalón", los que, por otra parte, dan una impresión de realidad tal, que convence bien pronto, y es así que las rivalidades amorosas entre los mozos de poblados vecinos tienen que dilucidarse en forma violenta, y de manera que, la fuerza bruta de sus protagonistas impulsada por el estado pasional igualmente intenso de que son presa les lleva al insulto primero, y luego al desafío, para epilogarse bien pronto en la tragedia inevitable.

Eso sucede en "Cristobolón", una tragedia pasional entre los rústicos paisanos de una aldehuela gallega.

Linares Rivas, con esa habilidad teórica de que tantas veces ha hecho alarde, ha teatralizado la interesante tragedia de el "embrujado" Cristobalón, muy afortunadamente. Luego los diálogos interesantes en alto grado, por la verdad que trasciende y pintorescos por los giros que se ha puesto en boca de los que juegan, forman un conjunto armónico convincente, en su emotividad y en su gratísima cadencia fonética.

Hemos dicho más arriba cómo recibió el público la nueva producción del dramaturgo ilustre, réstanos ahora dejar consignado lo discreto de la interpretación.

La señora Olona, la Tressols, Catalá y Lliri lograron, sin embargo, destacarse.

O. F. S.

Peregrinación a Luján

La comisión directiva del Círculo Central de Obreros, ha resuelto efectuar una peregrinación a Luján el domingo 8 del corriente, saliendo los trenes especiales de la estación Once, a las 6.30. Los boletos pueden retirarse en la gerencia del círculo, Junín 1063.

CAMBIOS BANCARIOS DEL DIA — A LA VISTA

BANCOS	Inglat.	Francia	España	Alem.	Suiza	Bélgica	Italia	N. América	Brasil
Nación Argentina	44 1|16	10.64	5.34	1.680	4.33	11.35	18.92	123.70	—
Provincia de Buenos Aires	—	—	—	—	—	—	—	—	—
Londres y Río de la Plata	—	—	—	—	—	—	—	—	—
Británico de la América del Sud	—	—	—	—	—	—	—	—	—
Español del Río de la Plata	44.—	10.65	5.32	1.450	4.31	11.30	18.85	124.—	34.700
Italia y Río de la Plata	44.—	10.62	5.32	1.600	4.31	11.30	18.90	124.—	—
Londres y Brasil	—	—	—	—	—	—	—	—	—
Londres y Buenos Aires	—	—	—	—	—	—	—	—	—
Italo-Sudamericano	44 3|16	10.68	5.34	1.700	4.33	11.35	18.95	123.80	35.200
Nuevo Italiano	—	—	—	—	—	—	—	—	—
Francés del Río de la Plata	44 ⅛	10.69	5.34	1.650	4.34	11.40	19.—	123.40	35.300
The National City B. of N. York	44 ⅛	10.65	5.32	1.370	4.32	11.31	18.90	124.—	34.600
Franc. e Ital. de la Amér. del Sur	44 ⅛	10.65	5.32	1.430	4.32	11.36	18.90	123.80	34.800
Anglo-Sudamericano	—	—	—	—	—	—	—	—	—
The First National Bank Boston	44.—	10.62	5.32	1.550	4.32	11.30	18.85	123.80	34.800
España y América	—	—	—	—	—	—	—	—	—
Argentino Uruguayo	44 1|16	10.63	5.32	1.650	4.31	11.30	18.90	123.80	35.000
Comercial del Azul	44 1|16	10.60	5.32	1.200	4.31	11.05	19.—	124.30	34.400
Galicia y Buenos Aires	44 1|16	10.60	5.32	1.650	4.32	11.33	18.95	123.80	—
De Córdoba	43 15|16	10.62	5.32	1.650	4.32	11.32	18.87	124.25	35.000
Italo-Belga	44 ⅛	10.63	5.32	1.600	4.31	11.32	18.90	123.80	—
Holandés de la América del Sud	44.—	10.60	5.31	1.650	4.31	11.25	18.82	124.—	34.800
The Royal Bank of Canadá	—	—	—	—	—	—	—	—	—
American Foreign B. Corporation	—	—	—	—	—	—	—	—	—
Alemán Transatlántico	44 1|16	10.64	5.31	1.660	4.32	11.32	18.88	124.—	35.000
Germánico de la América del Sud	44 ⅛	10.60	5.31	1.625	4.31	10.30	18.85	124.—	35.000
The Yokohama Specie Bank, Ltd.	44 ⅛	10.70	—	—	—	—	—	123.60	—

de la pena y observar buena conducta, por tratarse de una delincuente habitual, verdadera profesional peligrosa.

Del juzgado del Dr. Martínez:

—Raymundo Pascual, italiano, 40 años de edad, casado, empleado, por homicidio por imprudencia (revisión), se le impone la pena de un año de prisión.

—El fiscal Dr. Alfredo Avellaneda Huergo acusó hoy en la causa por hurto seguida contra Alberto Rinaldelli, argentino, de 19 años, chauffeur, solicitando la pena de un año y seis meses de prisión.

TURNOS

Fuero civil: el juzgado del doctor Roberto Bunge; fuero comercial, el juzgado del Dr. Félix Martín y Herrera, y el federal, el juzgado del Dr. Saúl M. Escobar.

Bolsa de Comercio

Segunda rueda

Cédula Hipotecaria Argentina, octubre 5: 26.500 a 99.20; 2.000 a 99.30; 7.000 a 99.20.

Id id, 2.a serie, octubre 5: 7.000 a 98.50.

Id id 5.a serie, octubre 5: 51.000 a 96.70; 7.000 a 96.80.

Id 6.a serie, octubre 5: 1.000 a pesos 96.40.

Id id 8.a serie, octubre 5: 5.000 a 94.20.

Id id 9.a serie, octubre 5: 3.000 a 94.20; 81.000 a 94.30; 3.500 a 94.40.

Id id 10.a serie, octubre 5: 2.000 a 94.20; 92.000 a 94.30; 7.000 a pesos 94.40.

Id id 11.a serie, octubre 5: 23.500 a 96; 75.000 a 95.90.

Id id 12.a serie, octubre 5: 37.500 a pesos 96.

Id id 14.a serie, octubre 5: 10.000 a 93.20; 117.000 a 93.10; 7.000 a 93.20.

Empréstito 1911, octubre 5: 1100 a pesos 75.30.

Id id noviembre 30: 25.000 a pesos 75.60.

Crédito Argentino 1917, octubre 5: 65.000 a 83.

Id fin de mes: 85.000 a 83.50.

Id id 1907, octubre 5: 10.000 a pesos 87.70.

Id id noviembre 14: 10.000 a pesos 87.70.

Bonos Pavimentación (semestrales), octubre 5: 3.000 a 86.50.

Banco Escolar Argentino, octubre 5: 5.000 a 84.

Deuda Municipal, octubre 5: 11 mil a pesos 100.50.

Municipales de 1897, octubre 5: 5.000 a 100.

Saneamiento de La Plata, octubre 5: 30.000 a 84.50.

Deuda Buenos Aires, 6 o|o, octubre 5: 20.000 a 86.60.

Id id 5 o|o, 1.a serie, octubre 5: 5.000 a 70.50.

Bonos Banco Provincia, octubre 5: 21.000 a 92.20.

Banco Hogar Argentino, octubre 5: 40 a 36.30.

Banco Popular Argentino, octubre 5: 50 a 27.

Banco Francés, octubre 5: 225 a pesos 41.20.

Id fin de mes: 50 a 41; 200 a 40.80.

Quebrachales Fusionados, octubre 5: 500 a 31.

Mercado de Frutos, octubre 5: 40 a 99.50.

Astra, fin de mes: 300 a 65.50.

MERCADO DE CAMBIOS

Segunda rueda

Sin operaciones.

Precios oficiales

Libras, 43 29|32.
Francos, 10.61.
Francos belgas, 11.31.
Francos suizos, 4.31.
Florines, 2.07 1|2.
Liras, 18.87.
Marcos, 1.680.
Pesetas, 5.31.
Dólares, 123.80.
Reis, 35.100.
Montevideo, 12.60.

PRIMERA EDICION

4 DE OCTUBRE DE 1922

LA OBRA DE YRIGOYEN

Me cupo el honor de ocupar un asiento al lado de un conocido financista japonés y en el transcurso de la conversación, al recaer el discurso sobre nuestro país, afirmaba, mi distinguido compañero de mesa, que los argentinos no nos dábamos cabal cuenta del grandioso porvenir que estaba reservado a nuestro país, más que por sus inagotables fuentes de riqueza, por el alto significativo del gesto que había realizado el doctor Yrigoyen imponiéndose ante el mundo entero por la fibra de su carácter y la grandiosa visión en el porvenir que le había hecho afirmar su neutralidad en la contienda que ensangrentaba el viejo mundo, realizando un acto de soberbia independencia que revelaba al estadista de carácter diamantino. Ese gesto, agregaba mi interlocutor, hará que vuestro país sea admirado y considerado por todo el mundo por la valentía que revelaba en aquellos momentos en que otras naciones más poderosas, como el mismo Japón, no se hubieran atrevido a marcar tan valientemente su propia declaración de fe.

(Discurso del señor Roullon en el Rosario).

Los ecos de la fiesta realizada en la segunda ciudad de la República con motivo de la inauguración de las obras de un cuartel militar, destacan de singular manera la palabra de un ciudadano independiente, de altos prestigios en aquel gran centro de energías laboriosas, voz que ha sabido traducir con expresiva sobriedad el juicio colectivo sobre la obra del Gobierno que preside el doctor Hipólito Yrigoyen.

No habla por su intermedio el partidismo militante ni la vinculación personal siquiera. Es el reflejo exacto del criterio público, que ha bebido sus inspiraciones y elaborado sus juicios en el diario examen de los hechos y en el desarrollo de sus naturales incidencias. Los conceptos que sirven de acápite a estas líneas sintetizan una elocuente sanción, que nos cabe señalar como una prueba del espíritu de justicia que, ajeno al medio en que las pasiones hogareñas se debaten, empieza a llegar de afuera en la caracterización acabada de un pronunciamiento. Porque la espontaneidad de éste, inseparable de su valor, define un estado de conciencia que acusa la verdad incuestionable en que se funda, exenta de la sugestión parcial y del cálculo interesado a que, en otras circunstancias, pudiera responder. La Administración que concluye ha nutrido al País de una esencia moral tan robusta que hoy es un elemento de ponderación imprescindible en el concierto del mundo. ¿Qué mucho, entonces, que afluya la opinión extranjera con un aporte que consagra la personalidad de un Estado, hijo legítimo de la grandeza de un pueblo, modelada por la sagacidad y el temple de un conductor que es el tipo representativo de la nueva democracia?

La República Argentina modifica, gracias al imperio de las fórmulas del derecho internacional que ha impuesto en horas memorables, el viejo sentido de la convivencia de las naciones en la superficie del planeta. Y si no han producido ellas todavía el efecto positivo a que van encaminadas, es un hecho ya la ruptura del egoísmo otrora dominante y la caída de los estrechos predominios basados en la prepotencia opresora de la fuerza. El espíritu de nivelación que surge del concepto de una humanidad de paz y de justicia ha transformado los valores vigentes con tan radicales consecuencias, que el país asume, por legítimo derecho, el papel de creador de esa conciencia histórica, llamada a orientar, bajo sus auspicios, las corrientes de la ordenación jurídica proclamada en la política de su primer magistrado y sintetizada en las doctrinas de Ginebra. ¿Cómo no habrá de imponerse, entonces, la personalidad que ha dado nervio a esos principios, después de haber operado la restauración institucional del pueblo que dirige?

Y es que esta misma restauración gravita sobre el pensamiento de los grandes estadistas como ejemplo del poder de una mentalidad superior, que se sabe asistida y acuciada por la Nación entera, en cuanto ésta demuestra haber depositado en la primera su voluntad y su confianza. De aquí que la figura del primer magistrado de la República Argentina se haya identificado tanto con la Patria, que en efecto es su encarnación más típica, la imagen representativa y auténtica de la unidad nacional, en la advocación genuina de la democracia. Y el juicio que llega del exterior se nutre de esta realidad para manifestarse en una total comprobación de su elocuencia.

El orador del Rosario ha medido la trascendental importancia de un recuerdo personal y le ha dado la difusión de la oportunidad en que tenía que expedirse, sumando a él la expresión categórica del criterio público sobre el Gobierno que termina, formulado en las alturas de la imparcialidad serena de su propia posición. Y su verbo es de justicia, porque es verbo inconfundible de verdad. Ha sabido ser un estadista, sin más investidura que su blasón de ciudadano.

LA INVESTIGACION

La investigación decretada por el Ministerio de Obras Públicas en los Ferrocarriles del Estado, ha solicitud especial del administrador señor Fernández Beschtedt, ha llenado de sorpresa a los círculos que agitaron la atmósfera de escándalo en torno de esa repartición. El pasquín sectario estalla como el primer alarmado, haciendo sendos cronicones con el admirable desparpajo habitual y aparece queriendo confundir la cuestión con cifras, informes y datos, todos falsos, todos fragmentarios, pero a propósito, para el objeto inconfesado que persigue. Le teme a la investigación espontáneamente impuesta por la institución acusada, porque se sabe que ella va a poner las cosas en su lugar y sobre todo porque de ella saldrá mucha luz sobre el pasado, que ahora se reivindica en vanidosas declaraciones.

La delicadeza y la responsabilidad de los actuales funcionarios, no es tan comprendida como temida por los permanentes detractores; pero con todo, su misma rectitud los obliga a destruir con una demostración plena la urdimbre de embuste que se teje, más que por espíritu de oposición, por finalidades grotescas de ataques que tienden a desprestigiar reputaciones, que en los tiempos del actual gobierno se consideran como verdaderas ejecutorias para garantía moral de todas las funciones.

Abiertas de par en par, como lo ha dicho el señor Fernández Beschtedt, las puertas de su administración, la opinión podrá comprobar una obra de progreso y escrupulosidad administrativa tal, que agrandará el contraste con la ineptitud, el retroceso y la inmoralidad documentada de tiempos pasados.

EL GOBIERNO DE HECHO DE CORDOBA Y EL GOBIERNO DE LA NACION

Como se tiene la audacia de atribuir al Presidente de la República, una actitud dudosa respecto al gobierno de hecho de Córdoba y del juicio que le merece la usurpación, reproducimos el documento público que oportunamente dirigió al doctor Julio A. Roca, el ministro del Interior doctor Beiró. A los grandes pulpos para que refresquen su memoria:

"Buenos Aires, 2 de mayo 1922.—Al señor doctor Julio A. Roca. — Córdoba. — En contestación a su telegrama comunicando haber asumido el P. E. de esa Provincia, cúmpleme expresarle que ese acto, por su origen, implica a todas luces una transgresión al derecho público argentino.

El P. E. de esa provincia convocó de acuerdo con sus estatutos fundamentales al pueblo de Córdoba a efecto de proceder a la renovación de ese mismo poder. La opinión pública, que tras notorios esfuerzos había alcanzado las libertades y garantías de todo orden en esa provincia, declaró a la faz del país que no podía asistir a esa convocatoria por cuanto aquellas libertades y garantías habían desaparecido por actitudes regresivas que lo exponían a que su verdadera representación fuera frustrada y a tener que sufrir vejámenes y agresiones acaso hasta sangrientas, todo lo que era inaudito ante la cultura que por sus propios esfuerzos había llegado a culminar.

En efecto, era evidente que se había preparado un plan electoral que no trepidó en violar las disposiciones constitucionales por una ley ad-hoc que constituía una verdadera maquinación para nulificar la mayoría de la representación pública; ley tan artera como la que se sancionara en otra provincia, prohibiendo el voto contra los mandatos de todas las instituciones de la República, a los ciudadanos que no tuvieran la edad de veintiún años, y como tantas otras simulaciones que perduraron durante el régimen pasado.

En esta situación los elementos del "régimen" acudieron solos a los comicios, y no obstante las medidas coercitivas y las actitudes de las autoridades ejerciendo presión en todos los ámbitos de la provincia, como fué publicamente evidenciado, el resultado arrojó las cifras de 29.083 votantes, sobre un padrón de 165.327 inscriptos, lo que ponía de manifiesto la inferioridad representativa para llegar legalmente o siquiera con apariencias de ello al gobierno del estado.

El "régimen" observó como única explicación y defensa, que ello obedecía a que su partido sabiendo que no tendría oposición, no se había esmerado en acudir a los atrios. Ante esta afirmación surgió para el juicio nacional, la necesidad de las verdaderas comprobaciones que debía dar la nueva elección a que de inmediato estaba avocada la República.

Y bien, ellas han sido tan abrumadoras que dejan en flagrante descubierto de acefalía representativa al gobierno que se pretende legalizar. Sucede así, que el partido que arguyó de aquella manera se ha vuelto a presentar con 31.078 votantes si acaso aún disminuído en la proporción del nuevo padrón, mientras que el que reusó la contienda porque ella se presentaba envuelta en desdoros cívicos de todo orden, alcanzó la cifra de 47.822 votos, es decir una mayoría de 16.744 sufragios, concurriendo a la acción bajo el predominio del gobierno mismo que antes le había cerrado las puertas electorales, pero bajo los auspicios de la jurisdicción nacional.

Ante esta evidente realidad, no es posible pretender la subsistencia con carácter de gobierno, de una confabulación que contrasta y lesiona de la manera más irritante a la moral política que al fin, repito, ha alcanzado el pueblo argentino y cuyo afianzamiento debe ser una sagrada imposición patriótica.

Saludo a usted con mi consideración distinguida. — Francisco Beiró, ministro del Interior".

Insidias de "La Nación"

En los fundamentos de las reivindicaciones populares, el P. E. inspiró siempre su acción, virtualizándola con la misma integridad moral y cívica originaria, y llevó sus beneficios a todo el territorio nacional. La Nación ha llegado, así, bajo las más amplias y efectivas garantías, soberana, a la organización general de sus poderes electivos, nacionales y provinciales, realizándose, por fin, su ideal de gobierno representativo, cuyo alcance persiguió tan tenaz y enérgicamente durante el último cuarto de siglo de su historia; y LAS DESVIACIONES QUE, POR EXCEPTION SE NOTAN, SABRA V. H. RECTIFICARLAS, PUES ESTA YA, POR SU LEGITIMO ORIGEN, EN APTITUD DE INTERPRETAR LOS JUSTOS ANHELOS REPARADORES QUE ANIMARON LOS ESFUERZOS Y LOS SACRIFICIOS PATRIOTICOS DEL PUEBLO.

Queda, pues, abierto el gran escenario cívico del país para las luchas de la democracia y en plena libertad para el debate de todos los problemas y nobles inspiraciones del pueblo de la República.

(Del mensaje del Presidente al Congreso).

El país podrá apreciar debidamente la honradez periodística de "La Nación" al tomar conocimiento del suelto de hoy, en que pretende atribuir al Presidente de la República doctor Yrigoyen, actitudes que no armonizan con su carácter, ni con su conducta como gobernante, cuando en una hora histórica asumiera el mando supremo de la República.

En cada uno de sus actos reveló la plena convicción de sus responsabilidades y las asumió, con la misma serenidad y firmeza, que le hizo oír con el más profundo desprecio la vocinglería con que eran recibidos por una prensa descalificada y una oposición enardecida por el despecho y el desplazamiento de las posiciones gobernativas usurpadas.

Cumplió en los seis años de gobierno que van a terminar, sin vacilaciones y seguro de realizar una misión patriótica, el programa de reparación institucional que se había trazado y reintegró a las provincias en sus autonomías, levantando el nivel moral de la vida cívica sin que llegaran a conmover una fibra de su férrea voluntad, todos los dicterios, las protestas, las amenazas y los ladridos de una prensa, que gritaba, en la desesperación insana, ante la pérdida total de la influencia de que gozaran bajo los gobiernos del "régimen".

¿Cómo, pues, podrían sugerir a la opinión, una duda sobre las firmes direcciones trazadas por el doctor Yrigoyen, ni como suponerle capaz de maniobras indignas, de la altura y valentía con que siempre afrontara las situaciones más difíciles de su acción gubernativa?

Y en el caso de Córdoba, menos que en ninguno, se logrará obscurecer la verdad. Ahí están los documentos públicos, que establecen nítidamente cuál es el concepto del Presidente Yrigoyen, ante la usurpación vergonzosa de los poderes de un pueblo digno de todos los respetos, por sus sacrificios en pro de la reparación nacional.

No puede olvidarse porque es reciente el hecho, el desconocimiento de la autenticidad del gobernador de Córdoba y la negativa del gobierno de la Nación a establecer relaciones con él, desde que lo considera el fruto de una usurpación.

Caso indiscutible de intervención el Presidente ha procedido como debía, estando en funciones el Congreso, con una representación partidaria en ambas cámaras, que asegura su sanción, actitud enmarcada dentro de las instituciones por cuyo imperio luchara desde el llano y realizara en el poder. Es bueno recordar que cuando el Ejecutivo fué solicitado por la Comisión de Negocios Constitucionales a dar su opinión sobre el proyecto de intervención a Córdoba, por el órgano de su ministro del Interior, la dió plena en el sentido de la absoluta justicia que imponía esa intervención y cuando la mayoría de esa misma comisión llegó hasta el despacho del Dr. Yrigoyen, éste, terminantemente, concretó su pensar así: que la intervención a Córdoba debía enviarla al Congreso, por razones institucionales y de moral política y por que de no hacerlo así, importaría una verdadera regresión y un agravio a las reparaciones alcanzadas.

Entregada la cuestión al Congreso, éste debía resolverla de acuerdo con las legítimas reclamaciones del pueblo de Córdoba, ultrajado en su soberanía y conforme al pensamiento del Ejecutivo mismo, contenido en los párrafos que del mensaje presidencial, reproducimos como acápite.

¿Dónde está, pues, la "agachada" que "La Nación", con tanta audacia, se permite señalar en la conducta del Presidente? El comentario huelga: pero es bueno dejar constancia, que "La Nación", que fustiga al Presidente porque no ha enviado a Córdoba la intervención estando reunido el Congreso, es el mismo diario, que consideró atentados, todas las intervenciones reparadoras que en cumplimiento de imposterga bles mandatos, enviara a las provincias el mismo Presidente.

Servicio telegráfico especial para LA EPOCA

(De la United Press, Agencia Havas y nuestros corresponsales)

Los aliados firmaron un acuerdo con los kemalistas

Actitud de los delegados griegos a la conferencia de Mudania

La cuestión del Cercano Oriente

LONDRES, octubre 4, (U. Press) — Un telegrama de Constantinopla de la Exchange Telegraph Company dice que los aliados concluyeron un acuerdo con el representante kemalista Ismet Pashá.

LONDRES, octubre 4, (U. Press) — Dice un despacho de la Central News, que los delegados griegos a la conferencia de Mudania se negarán a aceptar la evacuación de Tracia.

LONDRES, octubre 4 (U. Press). —Con respecto a la conferencia de Mudania, es opinión general que pueden abrigarse todavía buenas esperanzas. El pesimismo en Atenas sobre los resultados de las conversaciones de Mudania, débese al pedido kemalista de que los griegos se retiren de Tracia.

PARIS, octubre 4 (United Press). —La nota británica detallando las instrucciones enviadas al general Harrington para su actuación en la conferencia de Mudania, fué entregada en el Quai d'Orsay.

Despachos de Esmirna insinuan que la conferencia de Mudania continuará a lo menos hasta el jueves por la mañana.

Las autoridades de Angora enviaron una nota a los altos comisionados aliados, manifestando que los griegos continuaban en sus actos de saqueo y vandalismo en Tracia y, en vista de eso, los ministros aliados urgieron a Grecia que impida la continuación de tales hechos.

En los círculos oficiales de París se proclama absoluta ignorancia en cuanto al desarrollo que esté tomando la conferencia en Oriente, pero Philippis Millet, que suele estar bien informado en tales cuestiones, escribe en "Le Petit Parisien", resumiendo los discusiones del caso en la forma siguiente: "Los turcos no quieren evacuar la zona neutral de Asia hasta que los británicos evacúen también Chanak. Es posible un compromiso de arreglo manteniendo los británicos pequeñas fuerzas en Chanak, y permitiendo a los turcos que sigan en una gran parte de las zonas neutrales. Los turcos piden la instalación de la administración otomana en Tracia, en cuanto se retiren los griegos. Insisten los británicos en que mas de la explosión de Santa Teresa.

la cuestión de Tracia espere hasta una conferencia final de paz y, además, los británicos no pedirán la evacuación de Tracia por los griegos, hasta que el Gobierno de Angora no haya contestada a la nota aliada".

Los despachos de Esmirna indican que la conferencia de Mudania continuará hasta el jueves por la mañana.

Llamamiento de clases griegas

ATENAS, octubre 4, (U. Press).— Nuevamente han sido llamados bajo banderas las clases 1917 y 1918.

El congreso socialista italiano

ROMA, octubre 4, (U. Press). — La moción unitaria en el congreso socialista fué derrotada votando 32.106 en contra y 29.119 en favor, por lo cual los colaboracionistas salen del partido.

ROMA, octubre 4 (U. Press). — El congreso socialista terminó después de media noche. El presidente señor Losardo comunicó los resultados de la votación, por lo que los colaboracionistas, incluso los centristas y los disidentes maximalistas, es decir los partidarios de Baratono, saldrán del partido.

Los señores Turati y Serrati hablaron lamentando la necesidad en que se veían esas tendencias de separarse.

Se anticipa que 89 diputados formarán el nuevo grupo de colaboración.

D'Annunzio

BOLOGNA, octubre 4, (U. Press). — Infórmase que en breve saldrá D'Annunzio de Gardone, para pasar una buena temporada de descanso en la villa del profesor Dagostino, cerca de Imola.

En favor de las víctimas de una explosión

NAPOLES, octubre 4, (U. Press). — El Banco de Nápoles ha donado la suma de cien mil liras para las víctimas de la explosión de Santa Teresa.

Los sucesos de Marruecos

MADRID, octubre 4, (U. Press). — Un parte oficial de Marruecos comunica que se han presentado a Melilla para someterse los jefes de los pobladores de Matalza. Fuerzas de caballería avanzaron hasta Benitlises, sin que hubiera lucha.

Se anuncia la importante sumisión de la cábila de Gueznaza, próxima a la zona de influencia francesa.

Nuevo generalísimo griego

ATENAS, octubre 4, (U. Press). — El nuevo generalísimo Nider, ha partido esta mañana para Tracia.

Juicio contra un militar español

MELILLA, octubre 4, (A. Havas). — En la semana próxima el Consejo de Guerra iniciará el juicio contra el coronel Jiménez Serrano, comandante de un regimiento en Annual en el momento de la derrota de las fuerzas españolas, debido a que la causa del citado militar ha sido separada del informe presentado por el general Picasso.

El desfalco a la intendencia de Larache

MADRID, octubre 4, (A Havas). — Comunican de Larache que un comandante y tres capitanes de la administración militar, han sido detenidos a raíz de las declaraciones hechas por el capitán Jordán durante el interrogatorio a que fué sometido y quien es considerado como el autor de la defraudación de un millón de pesetas.

Fallecimiento de un senador italiano

ROMA, octubre 4, (A. Havas). — Falleció el senador del reino, marqués Alejandro Guiccholi.

El extinto fué alcalde de Roma, prefecto, ministro en Belgrado y embajador de Italia ante el gobierno de Tokio.

El doctor Victorino Ortega ha declinado el banquete que le ofrecían sus amigos

Para esta noche estaba anunciada la demostración que los amigos del juez doctor Victorino Ortega le ofrecían con motivo de su reciente y justificado ascenso en la magistratura. El Dr. Ortega se ha dirigido a los iniciadores agradeciéndoles el homenaje, haciéndoles saber que les queda profundamente agradecido a esa distinción, pero que no puede aceptarla en modo alguno, porque desea mantener en el ejercicio de sus funciones de juez, una amplia independencia, de acuerdo con su manera de pensar al respecto y para cumplir mejor el ministerio que le ha sido confiado últimamente en la administración de justicia.

Escisión de los socialistas italianos

La unidad del partido socialista italiano estaba amenazada desde hace mucho tiempo, debido a las opuestas tendencias de sus dirigentes. En los últimos meses la lucha entre las diversas tendencias se había encanado con motivo del colaboracionismo. Los señores Turati y Modigliani encabezaron un movimiento en favor de la colaboración socialista en el gobierno e hicieron declaraciones terminantes, considerando que de este modo forzarían a sus copartidarios a seguir su iniciativa. El señor Turati llegó hasta visitar al rey.

El conflicto planteado por ese movimiento no podía ser resuelto sino por el congreso del partido. Dicho congreso inició sus sesiones hace dos o tres días en Roma. El telégrafo nos ha tenido al corriente de las discusiones habidas en esa asamblea. Los jefes de las dos tendencias en el congreso eran los señores Modigliani y Serrati. Este, anticolaboracionista decidido, ha luchado vigorosamente. Los despachos recibidos esta mañana nos informan de que ha obtenido la victoria.

La consecuencia primera de la derrota de los colaboracionistas es la división del partido. Saldrán de la agrupación los amigos de Turati, los moderados y los maximalistas disidentes. En el antiguo partido no quedarán, pues, más que los revolucionarios. El señor Serrati será el jefe único de lo que reste de la vieja agrupación. Los colaboracionistas formarán un partido independiente, que cuenta ya con más de 80 diputados.

El bachillerato nocturno

Por decreto del Poder Ejecutivo, atentos los informes técnicos y antecedentes del caso, ha sido definitivamente oficializado el curso especial que funciona en el Colegio Nacional Juan Martín de Pueyrredón, con el nombre de bachillerato nocturno, reconociéndose los servicios prestados por los catedráticos que lo tenían a su cargo y a quienes se confirma en sus puestos, quedando esa división bajo el rectorado que lo desempeña el doctor Manuel María Oliver, del mismo establecimiento, y designándose en calidad de regente al señor Antonio Novas.

Transmisión del mando presidencial

BOLIVIA, CUBA Y BRASIL ACREDITAN MISIONES ESPECIALES

Durante la recepción efectuada hoy en la cancillería, los representantes diplomáticos de Bolivia, señor Villazón, y de Cuba, señor de la Vega y Calderón, anunciaron al ministro de Relaciones Exteriores que sus respectivos gobiernos los ha acreditado en el carácter de embajador especial, para que asistan el 12 de octubre a la transmisión del mando presidencial.

Por su parte, el ministro de Brasil, señor de Toledo, hizo saber al doctor Pueyrredón que con idéntico motivo su gobierno acreditará una misión especial y que vendrá a Buenos Aires el crucero "Almirante Barrozo".

Se cree que la defraudación al fisco comprobada en la Aduana ascenderá a más de un millón de pesos

Han intervenido las oficinas Registros y Control y Pagos; una sucursal bancaria y varios despachantes de Aduana

MARCHA DE LA INVESTIGACION

Las proporciones de un gran desfalco parece que asumirá la substracción de fondos comprobada en la Oficina de Control y Pagos de la Aduana de la Capital.

La investigación realizada por personal de la misma aduana bajo la dirección superior del juez doctor Jantus y con intervención de la asesoría letrada de aquella repartición, ha debido retroceder hasta abril de 1921, época en la cual parece haberse comenzado a retirar indebidamente fondos.

La confrontación de documentos aduaneros; el examen de los centenares de boletas; la difícil comprobación de graves delitos como lo son la eliminación constante de expedientes y otros elementos que no aparecen por ninguna parte.

La investigación marcha y marchará lentamente desde ahora en adelante porque la actual administración, aceptando los consejos de la asesoría letrada, se propone avanzar hasta donde se pueda y retroceder hasta el punto de partida de lo que ya puede calificarse de grande y escandaloso robo.

Añadiremos por ahora, que lo que al principio se creyó que se trataba de una defraudación de 200.000 pesos, esta cantidad se hace ascender a más de un millón.

Puede también anticiparse que no solo parte del personal de la Oficina de Control y Pagos aparece comprometido, sinó el de una sucursal bancaria. Deducese también, que personal superior de la aduana ha debido complicarse en el desfalco. Está comprobado que algunos despachantes aduaneros de casas de comercio de esta plaza; — o personal de sus oficinas — ha favorecido la comisión de delitos, entre los que se señalan los de las casas J. J. D. y Cía; H. y Co; B. y Co; y varias otras.

En la Aduana, adonde ocurrimos en procura de datos directos oficiales, se nos facilitaron los siguientes, que reproducimos a continuación.

Cuando se hizo cargo de la administración el señor Luis A. Mola, le dieron llegar a su conocimiento, por diversos conductos pero en forma vaga y confidencial, las sospechas de que de los depósitos fiscales se retiraban las mercaderías con documentos adulterados, sin el previo pago de los derechos que le correspondían. Que para ello debían valerse de empleados infieles tanto de las casas de comercio como de la Aduana, de la oficina de Control y Pagos. Igualmente se dijo que se habían substraído documentos pendientes de pago en la misma oficina de Control y Pagos.

Se procuró en toda forma confirmar esos rumores, pero dada la vaguedad de los datos no concreto se pudo sacar. Pero como los rumores persistían, llamó a su despacho al jefe de depósito, Sr. Rafael Ulloa, teniendo en cuenta para ello la capacidad demostrada de dicho empleado en los 24 años de actuación en la casa, indicándole que había dispuesto que pasara en calidad de segundo jefe a la oficina de Control y Pagos con el fin de que cooperara hasta comprobar la comisión o no de los hechos o versiones que le habían hecho conocer.

De inmediato se presentó a la oficina de Control y Pagos, poniéndose al habla con el jefe de la misma, pero viendo que las sospechas se iban a convertir en realidad por la desorganización y falta de cumplimiento a las disposiciones por dicha oficina y todo podría traer aparejado alguna duda para el mencionado empleado en los procedimientos a seguirse, consideró oportuno no tomar posesión del puesto hasta tanto no se pusiera al habla con el Administrador para exponerle sus impresiones y las medidas que era necesario adoptar.

Así se hizo y el Administrador insistió en que el jefe señor Ulloa volviera a dicha oficina y al efecto llamó a su despacho al jefe de Control y Pagos. En presencia de los dos, ordenó que el Sr. Ulloa levantara un inventario y balance de los documentos de la oficina y por separado, al mismo Sr. Ulloa, el Administrador le dijo que en toda forma y con todo empeño prestara atención e indagara todos los pormenores y deficiencias de la oficina para corregirlas de inmediato y evitar la repetición de los mismos hechos si estos llegaban a comprobarse.

Después de una labor improba por las informaciones privadas y reservadas de que han tenido que valerse, los hechos han tenido a comprobarse, al practicarse un balance en portación y notarse que en el mes de abril del año pdo., fecha del primer despacho adulterado, se habían retirado las mercaderías de los depósitos sin antes haber pagado los derechos fiscales.

Sin pérdida de tiempo se dispuso que fuera intervenida la oficina, comisionándose al efecto el inspector Sr. Arredondo, encargándose de la instrucción de sumario el asesor letrado Dr. Gsell secundado en la tarea por el jefe de depósito Rafael Ulloa.

De inmediato se hicieron cargo de la tarea comprobándose que sólo documentos más o menos eran igualmente adulterados. En vista de esto se halló la conveniencia de que al reiniciarse los empleados en día sábado 16 de septiembre se les ordenara la comparencia de seis determinados de ellos mismos para el día lunes 18 a las 9 horas. Así se hizo.

La consecuencia de esto ardid fué la desaparición del cajero Alfredo Schuster.

Tres días después se supo que el cajero señor Schuster había mandado las llaves, que dos empleados

las habían recibido y que la caja había sido abierta sin que se levantara acta alguna, y lo que es más grave, sin dar intervención ni cuenta a las autoridades comisionadas por el Administrador.

De este procedimiento a todas luces irregular y sospechoso se tramita otro sumario por considerarlo de capital importancia. En vista de lo anterior se procedió a un cotejo de los asientos de libros de caja, descubriéndose otro desfalco, lo que de inmediato no pudo precisarse a cuánto ascendía el monto desde que los asientos de los libros no estaban de acuerdo a lo recaudado. Fué necesario empezar el cotejo desde el día de la desaparición del cajero Schuster y retroceder día por día hasta el comienzo de la defraudación que fué en abril del año ppdo. y comprobado entonces que la suma defraudada asciende a más de 127.000 pesos. Es en razón de esta nueva defraudación que el Administrador ordenó comunicar todo al juez en lo federal doctor Jantus y dar intervención a la policía de la Capital como así también llevar el hecho a conocimiento del Presidente de la Nación y al ministro de Hacienda. Mientras los empleados comisionados cumplían con toda celeridad la ardua labor que les era encomendada, al secretario Sr. Ulloa le llegaron noticias y versiones de que a pesar del interés demostrado y conocimientos que tenía para las indagaciones, los procedimientos con que se valieron para defraudar a la renta habían sido modificados, pero que se seguían repitiendo. Ante tal noticia se resolvió requisar el 23 del último mes los despachos pagados el día 22 y la entrega de mercaderías que por los mismos documentos debían estar entregándose, comprobó la realidad con un duplicado del despacho N.o 116833 que correspondía a otro vapor entrado con anterioridad al que había traído las mercaderías que se entregaban y que sólo había pagado la suma de 191 pesos. En cambio el duplicado que tenía a la vista y que correspondía ya a otro vapor, estaba perforado, como si hubiera pagado la suma de 4.666 pesos.

Se hizo conocer el hecho al Administrador, quien ordenó que el asesor letrado Dr. Gsell con el secretario Sr. Ulloa se trasladaran al juzgado del doctor Jantus para que en conocimiento de ello dispusiera las providencias que el caso exigía.

El juez doctor Jantus una vez oído lo expuesto y compenetrado de la gravedad y proporciones que el caso revestía y que traía aparejado desmedro a la renta, nombró al secretario Dr. Basaldera para entender en el asunto por sus vastos conocimientos en las cuestiones aduaneras y por consiguiente un factor importantísimo para llegar lo más pronto al final y evitar que los hechos se sucedieran. Dicho funcionario se avocó el proceso y de acuerdo a las órdenes impartidas por el juez, se trasladó de inmediato al edificio de la Aduana en compañía de los dos funcionarios aduaneros, practicando una inspección ocular bien prolija y detenida que duró cuatro horas, a las oficinas que se suponía estar complicadas o tener participación en los hechos y que lo son Registros y Control y Pagos.

Con estas diligencias y las actuaciones hasta ese momento practicadas, trasmitió sus impresiones al juez y ambos funcionarios dictaron las providencias que se conocen, estando entre ellas la detención de varios empleados y comparencia al juzgado de los representantes de casas de comercio y sus despachantes.

Para terminar diremos que los procedimientos usados y forma con que operaba son diversos, dado los hechos que día a día van descubriendo los empleados encargados de esa misión y que son varias las casas y despachantes como empleados que se verán comprometidos en ese asunto.

EXPOSICION INTERNACIONAL DE PATENTES E INVENCIONE

Se realizará en New York el año próximo

Auspiciada por la Universal Patent Exposition Corporation de Nueva York se llevará a cabo en el mes de enero de 1923, una exposición internacional, cuyo objeto primordial es el de ayudar al inventor y al fabricante de artículos patentados y ponerlo en contacto con los medios necesarios para ofrecer a la venta, la idea o el producto en el que estén interesados.

Los dirigentes de la exposición han ofrecido un premio en efectivo a la persona que presente el invento más original y útil, además de medallas de oro y plata, a otras invenciones de mérito.

La apertura de la exposición ha sido fijada para el 8 de enero del año próximo.

Gran mapa de los FF. CC. de la Argentina y paises limítrofes

Publicado por la Administración de los FF. CC. del Estado

Habiendo sido necesario a los fines del mejoramiento de los servicios que le están encomendados a la Dirección de Tierras, Colonización y Fomento, agrupar en un solo conjunto la valiosa documentación cartográfica que posee en su archivo, en materia de mapas y planos topográficos de diversas regiones del país los que debe consultar diariamente para el mejor desarrollo de la obra en que está empeñada.

Y teniendo muy en cuenta que desde el año 1910 no se ha practicado una compilación de esta clase en la que estén vertidos todos los antecedentes ilustrativos del estado de las comunicaciones, etc., etc., formando así un útil compendio y una ilustración completa para todas aquellas manifestaciones tendientes al fomento del país, la Dirección de Tierras, Colonización y Fomento ha confeccionado una carta, práctica por sus dimensiones y completa por el sinnúmero de antecedentes que expone, cuya somera descripción es la siguiente:

El mapa, impreso nítidamente en diez colores se especializa en las comunicaciones terrestres y contiene, precisamente ubicados, todos los factores que constituyen el actual adelanto de la Nación.

En un formato de 2.90 x 1.65, a una escala de 1:1.500.000 adecuada para consignar el mayor número de detalles y entrando por su importancia, en el carácter de una verdadera carta geográfica. Se detalla debidamente caracterizada tanto en su parte física y política, el continente americano que se extiende al Sud del paralelo 20, incluyendo las naciones limítrofes: Chile, Bolivia, Paraguay, Brasil y Uruguay, con sus comunicaciones, etc.

Los límites internacionales, interprovinciales, definitivos y en litigio, los límites de departamentos y partidos de todas las provincias y territorios nacionales se han diseñado de acuerdo con los últimos decretos reglamentarios.

Las líneas férreas están presentadas en distintos colores, según su trocha y en todas sus estaciones, perfectamente ubicadas.

La red de los FF. CC. del Estado, dada la índole del mapa, está ampliamente desarrollada, marcándose con signos convencionales las líneas en explotación, en construcción las ya estudiadas, las actualmente en estudio y las proyectadas.

No menos de 10.000 localidades figuran en este mapa, pues ya que ha sido compilado con un fin de fomento, se ha tenido especial esmero en ello. La red completa de caminos de 1.a, de 2.a y de 3.a clase; las reservas de tierras fiscales para pueblos, colonias mixtas, agrícolas y pastoriles; el Parque Nacional del Sud creado por reciente decreto del superior gobierno y un sinnúmero de otros antecedentes valiosos, han sido fijados en esta carta con el mayor cuidado.

Este mapa está en venta en la Dirección de Tierras, Colonización y Fomento, calle Chacabuco 685, a los precios siguientes: entelado (mural o encuadernado), $ 80; en 6 hojas de 0.82 por 118, $ 65.

Recepción del cuerpo diplomático

Los Jefes de misión se despiden del doctor Pueyrredón

Con motivo de ser día señalado para la recepción del cuerpo diplomático, se entrevistaron hoy con el jefe de la cancillería, doctor Pueyrredón, los enviados extraordinarios y ministros plenipotenciarios de Bolivia, Suecia, Cuba, Uruguay, Colombia, Alemania, Brasil, Paraguay, Gran Bretaña y el encargado de negocios de Chile, quien agradeció las atenciones dispensadas por nuestro gobierno a la embajada de su país que fué al Brasil, durante la permanencia en su Argentina.

El acto oficial de esta mañana adquirió especial significado, en virtud de haber concurrido los jefes de misión para saludar al doctor Pueyrredón, con motivo de estar próximo a retirarse del Ministerio de Relaciones Exteriores, en cuyo desempeño, según lo expresaron los distinguidos visitantes, supo conquistarse las simpatías de todos ellos, acreditando sus brillantes condiciones de estadista y diplomático.

El doctor Pueyrredón agradeció efusivamente a cada uno de los ministros extranjeros los conceptos amables que respecto a su actuación le expresaron, añadiendo que en todo momento no había hecho otra cosa que interpretar con lealtad la amplia política internacional del Presidente Yrigoyen.

Homenaje al señor Luis Rodríguez Yrigoyen

Un núcleo de amigos del señor Luis Rodríguez Yrigoyen, nombrado secretario de la Gobernación de Buenos Aires, ha resuelto obsequiarle con un pergamino que sea un testimonio de amistad y reconocimiento de sus altas cualidades personales, al mismo tiempo que una demostración de la complacencia con que se ha recibido su designación para el mencionado cargo.

Desde la fecha se halla en el local social de la Casa de Galicia, Moreno 1332, a la disposición de sus amigos y de los adherentes que deseen firmarlo.

La embajada mejicana

MAÑANA LLEGARA A BUENOS AIRES

El cañonero "Bravo" y transporte "Coahuilá" a cuyo bordo viaja la embajada mejicana, a la transmisión del mando presidencial, zarpará mañana a las 5 horas del puerto de Montevideo.

En consecuencia, la delegación es esperada en las primeras horas de la tarde en Puerto Nuevo, punto designado para el atraque.

Conmemoración de la doctrina argentina

Proclamada en el Congreso de Ginebra

Trabajos de la Comisión Naciona

La Comisión Nacional constituída con el objeto de conmemorar la doctrina argentina sostenida por nuestro representante en el Congreso de Ginebra en el año 1920, activa la organización del gran acto público que se efectuará en la Plaza del Congreso el 14 del corriente a las 15 horas y en el cual harán uso de la palabra varios distinguidos oradores y a su vez se presentará un petitorio a la presidencia de la Cámara de Diputados para que se sancione una ley que designe lugar para eregir un monumento que recuerde dicho acontecimiento. Diariamente se reunen los componentes de la citada comisión tomando resoluciones en las consultas que le llegan no sólo de la Capital sino del interior de la República donde igualmente ha despertado interés y entusiasmo patriótico tal conmemoración.

La Secretaría General instalada en la calle Maipú 134 atiende todos los días a las personas que deseen adherirse, desde las horas 9 a 11 y de las 14 a las 20.

El manifiesto lanzado al pueblo ha sido fijado en todo el municipio y se han enviado al interior varios centenares de miles, solicitados con igual fin.

Despachos telegráficos enviados por la Comisión Nacional de conmemoración de la doctrina Argentina Proclamada en el Congreso de Ginebra:

Al Dr. Agustín Edwards.

Congreso Liga de Naciones, Ginebra. —

Preciso momento nuestro país prepárase conmemorar Doctrina Argentina primer Congreso Liga Naciones y ofrecer demostración pública Dr. Pueyrredón tanto acierto interpretó sentimiento y sentir Gobierno y pueblo Argentino; V. E. en discurso clausura 3er. Congreso expresó elogios nuestro país y lo útil que será a los pueblos para restaurar beneficios del Derecho y Civilización.

A tantas pruebas de amistad dadas por vuestra gloriosa patria, la nueva nos hermana más. — Saludamos a V. E. — Comisión Nacional.

Al Dr. Arturo Alessandri. — Presidente de la República de Chile.— Santiago. — Chile.

Excmo. señor Presidente:

Desde "Congreso Ginebra" laeltoso estadista Dr. Agustín Edwards presidente Liga Naciones ha emitido conceptos que obligan eternamente nuestra gratitud. La Comisión Nacional de Homenaje Pro Conmemoración nuestra Doctrina sostenida Ginebra presenta a V. E. su saludo y por su intermedio a la gloriosa Nación hermana. — Comisión Nacional.

Al Dr. Gonzalo Bulnes. — Ministerio de R. E. de la República de Chile.

La Comisión Nacional de Homenaje Doctrina Argentina sustentada Ginebra interpretando sentimiento pueblo, os saluda cariñosamente bastante, corre por el mundo la consagración tesis Argentina por Ilustre Presidente Dr. Edwards al clausurarse 3er. Congreso Liga de Naciones.

La embajada especial argentina en el Brasil

Demostración ofrecida anoche al doctor Loza

Contestación a los telegramas de despedida

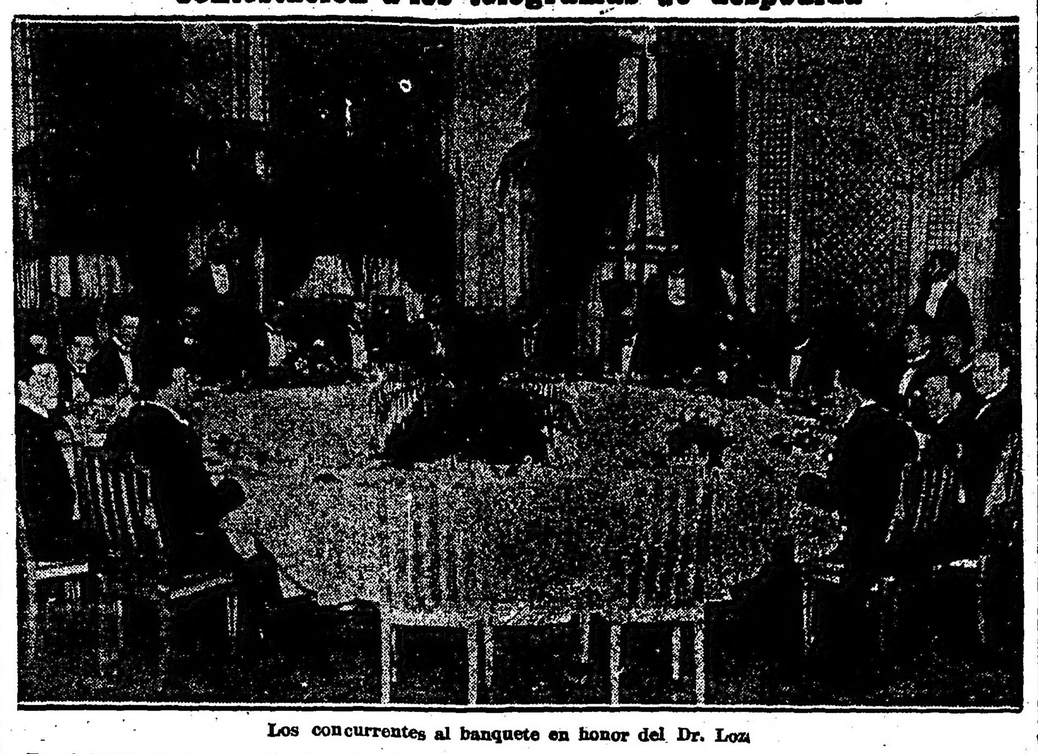

Los concurrentes al banquete en honor del Dr. Loza

En el jardín de invierno del Plaza Hotel fué servido anoche el banquete que ofrecía el personal de la embajada especial argentina en el Brasil al jefe de dicha misión doctor Eufrasio S. Loza. La demostración se desarrolló en un ambiente de franca animación y camaradería.

A los postres usó de la palabra para ofrecer ese homenaje en un conceptuoso discurso el doctor Eusebio Gómez. Tuvo expresiones de alta distinción tanto para el obsequiado como para el resto de la embajada, recordando las apreciaciones expuestas con motivo de su llegada a esta capital, cuando tuvo la oportunidad de significar públicamente el acierto con que ella supo cumplir su delicado cometido así como el aprecio de que se rodeó en el país amigo. Aludió al doctor Loza haciendo resaltar sus calidades de distinguido universitario y de buen político.

El orador fué muy aplaudido.

A continuación habló el señor Paolucci, presidente de la Federación Universitaria Argentina, en nombre de los estudiantes que fueron adscriptos a la embajada. Agradeció las atenciones que en todo momento se les dispensaron, revelando el criterio generoso y amplio que siempre ha sabido demostrar el doctor Loza hacia los estudiantes. Apreció esta característica de toda su vida de hombre público y de profesor, calificándolo como un "reformista prudente", que ha logrado conquistar merecidas simpatías en los círculos universitarios de todo el país.

En medio de los aplausos de la concurrencia se levantó el doctor Loza para agradecer esa demostración. En tono emocionado tuvo un feliz y cariñoso recuerdo de la amistad, apreciándola bajo este concepto a la demostración de que se le hacía objeto y que congregaba en su derredor a un núcleo de excelentes camaradas. Con el concurso inteligente de todos ellos — significó — que le fué dable representar dignamente a su país en el extranjero. Fueron — agregó — un digno exponente de la raza y supieron enaltecer el prestigio y la tradición de la bandera.

Las últimas palabras se recibieron en medio de una ovación, con que se coronó aquella simpática fiesta.

—Al trasponer la frontera del Brasil, en viaje de regreso a esta capital el doctor Eufrasio S. Loza, envió un saludo telegráfico de despedida a los ministros de Relaciones Exteriores y de Guerra que le habían hecho acompañar por una flotilla de la armada, que escoltó al "Moreno" hasta las aguas jurisdiccionales.

El ministro de Guerra general Calogeras contestó al embajador en los siguientes términos: "Agradeciendo las expresiones del telegrama de V. E. reitero en mi nombre y en nombre del ejército nacional nuestras protestas de cordial estima y distinguida consideración".

Por su parte el ministro de Relaciones Exteriores doctor Azevedo Márquez ha contestado con el siguiente despacho: "Quiera V. E. recibir mis cordiales agradecimientos por el cariñoso telegrama que me dirigió al dejar el Brasil, donde tan sinceramente es estimado y admirado el grande país amigo del que V. E. es uno de sus ilustres hijos".

—El doctor Loza que ha recibido en estos días muchas visitas y felicitaciones por el éxito con que coronó la misión que le confiara el P. E. se embarcará esta tarde a las 17, en compañía de su familia, con destino a Córdoba, donde como se sabe, tiene fijada su residencia.

Inauguración oficial del puerto Curtiembre

Partida del ministro de Obras Públicas, Dr. Torello

En el rápido a Rosario partirá esta tarde con destino a Santa Fé el ministro de Obras Públicas, doctor Pablo Torello quien, en nombre del P. E. inaugurará mañana el Embarcadero flotante que se fijará en el pueblo de "Curtiembre", sobre el río Paraná.

Acompañarán al ministro, el Director General de Navegación y Puertos, ingeniero Canale, el prosecretario de la Dirección de Ferrocarriles, señor Aguilar Lacasa, los ingenieros Bungos, Butty, Mayol, Gamberale y González y varios periodistas.

En Paraná se agregarán a la comitiva ministerial, el gobernador y vice de la provincia le Entre Ríos, señores Mihura y Pérez Colman, el ex gobernador Dr. Marcó y demás autoridades de la provincia mencionada.

En el acto de la inauguración el doctor Torello pronunciará un discurso.

ALIMENTACION INFANTIL

Conferencia sobre el valor nutritivo de la leche en el Cine Urquiza

El senador nacional doctor Tomás Le Breton ha organizado para el domingo 8, a las 11, una conferencia en el salón-teatro Urquiza, calle Caseros Núm. 2832, sobre el tema: "La leche en la alimentación infantil; los peligros de la mala calidad de la leche; un factor principal en la mortalidad infantil".

Disertarán sobre este tema el senador nacional doctor Tomás Le Breton, el diputado nacional doctor Leopoldo Bard, el profesor Dr. Pimental y el señor C. Onelli.

Noticias municipales

LOS BONOS DE PAVIMENTACION

La Intendencia ha enviado al Concejo Deliberante, el siguiente mensaje:

H. Concejo Deliberante.

Tengo la honra de dirigirme a V. H. en respuesta al pedido de informes formulado respecto de los fondos destinados al servicio de Bonos de Pavimentación en años anteriores.

Las reglamentaciones adoptadas a raíz de la sanción de la ley 7091, en el año 1910, establecieron la obligación de llevar cuentas separadas por las sumas recaudadas por concepto de pavimentación y la de depositar las sumas "que se recinen semestralmente", en el Banco a la orden del Crédito Público Nacional.

Como es natural, los vecinos contribuyentes no ocurren a hacer sus pagos cada semestre, sino que los van haciendo escalonados Por consiguiente, aunque siempre se han llevado cuentas separadas, las sumas recaudadas cada día eran depositadas en el Banco juntamente con las recibidas por otros conceptos. No había habido, pues, separación material de los dineros recibidos por distintos conceptos; siendo bienes fungibles eran depositados reunidos, sin perjuicio de llevar perfectamente separadas las cuentas, las que recibían crédito por cada una de las sumas ingresadas por diferentes conceptos. Al vencer el semestre, el procedimiento consistía en extraer de los depósitos municipales las sumas necesarias para hacer el servicio de los bonos, y mientras hubiera recursos disponibles se afectaban todos los necesarios para cumplimentar el servicio, aun cuando las sumas recaudadas a los vecinos no alcanzasen a cubrirlo.

Es evidente, pues, que conforme al pensamiento y al procedimiento de las autoridades comunales que reglamentaron la ley y la pusieron en funcionamiento, las sumas de dinero correspondientes al servicio de pavimentación solo se separaban cada semestre, para atender al vencimiento. Como ocurre con todos los vencimientos a los que debe hacerse frente, se les atendía aun cuando el producido de la cuenta respectiva no hubiere alcanzado para cubrirlos, quedando la cuenta debitada por la diferencia. En época en que por razón de la situación general de las actividades los ingresos no llegaban a cubrir las urgencias de la administración, las cuentas de pavimentos en lugar de ser deudoras resultaban acreedoras al cabo de cada pago.

En esa oportunidad la autoridad comunal se ocupó de arbitrar nuevas medidas que, si bien no pudiesen mejorar la percepción de recursos, asegurasen en cambio una mayor regularidades en el servicio de los bonos.

A tal efecto se modificaron las normas establecidas en 1910 para cumplir los propósitos de la ley; disponiéndose que no solamente se llevase contabilidad separada por las distintas operaciones que aquella se vinculaba, sino que en lugar de hacerse semestralmente la separación de los dineros y su extracción para hacer un depósito especial, se practicase dicho depósito diariamente y a medida que se hiciese la recaudación.

A tales propósitos tendió la reglamentación (y en particular el artículo 11) aprobada por el D. E. el 18 de noviembre de 1919 sobre administración de contribución de pavimentos, y asimismo la modificación de la ordenanza reglamentaria del año 1910, solicitaba por el mismo y aprobada por V. H. el 6 de enero de 1920.

Estas modificaciones fundadas en las necesidades impuestas por la experiencia administrativa, adquirida en el manejo de la ley, y por el aumento extraordinario en el valor de los bonos en circulación producida en seis años, han mejorado la administración de estas contribuciones y asegurado una mayor atención y más regular funcionamiento de las oficinas respectivas.

La inversión de todos los fondos que ha manejado la municipalidad, comprendidos los que se relacionan con la pavimentación, están consignados en los balances generales preparados mensualmente. Dichos balances contienen la relación detallada de todas las cuentas abiertas en los libros de la administración y de su examen puede inferirse cuáles son las sumas invertidas por cada uno de los conceptos que dichas cuentas expresan. Según me informa la contaduría municipal, los libros respectivos han estado siempre a disposición del H. Concejo y en diversas oportunidades han sido entregados para examen de la contaduría del cuerpo.

Siendo sin embargo la administración municipal muy vasta y por consiguiente, numerosas las cuentas registradas en los libros, es natural que de la mera lectura de los balances generales no se desprende inmediatamente el estado de todas las que tienen relación con los pavimentas.

Como, por otra parte, los balances se refieren siempre a un período determinado, no dan una idea cabal del movimiento total de las cuentas relacionadas con la ley de pavimentos, que es lo que V. H. desea conocer.

Se han preparado, pues, dos planillas que remito adjuntas y que contienen el estado de los servicios de los bonos de pavimentación, a partir del primero, hecho en Julio de 1911, hasta el fin del año de 1921. De ellas resulta que, en ese período de once años, los servicios semestrales de interés y amortización importaron $ 41.366.207.75 m|n.

La contribución creada para hacer ese servicio (art. 3.o) ha sido insuficiente en los once años de vigencia de la ley, para cumplimentarlo. Los vecinos contribuyentes han incurrido en atrasos considerables, que han determinado déficits, también considerables. Las sumas recaudadas por este concepto, durante el período indicado solo alcanzan a 27.309.541:08 pesos en dinero efectivo y a pesos 1.050.650 en títulos municipales (ordenanza 4 de octubre de 1920).

Los mencionados veintisiete millones han sido invertidos íntegramente para el pago de servicios de los bonos, pues por este concepto la municipalidad ha pagado, durante los mismos once años de la vigencia de la ley, la suma de 30.099.456.29 pesos en dinero efectivo.

Se están preparando planillas que contengan el estado de las sumas recaudadas durante el mismo período por conceptos subsidiarios establecidos en la ley de pavimentación.

Igualmente se prepara un estado de las sumas invertidas desde que comenzó la vigencia de aquella hasta el fin del año 1921, por los distintos conceptos relacionados con la conservación y reparación de pavimentos; todo lo cual espero poder remitir a V. H. a la mayor brevedad posible. — Dios guarde a V. H.

Unión Cívica Radical

COMITE DE LA CAPITAL

Para mañana a las 21 horas, ha sido citada la nueva comisión directiva del Comité de la Capital, para realizar su primera sesión.

CIRCUNSCRIPCION 4.a

Subcomité "Leandro N. Alem"

Mañana de 20 horas a las 22 y 30 se realizarán en el local del subcomité "Leandro N. Alem" de la circunscripción 4.a, las elecciones de afiliados para la renovación total de la comisión directiva.

CIRCUNSCRIPCION 11.a,

Demostración al diputado nacional doctor J. A. Amuchástegui

Un numeroso nucleo de correligionarios y amigos del diputado nacional doctor J. A. Amuchástegui, ha resuelto ofrecerle un almuerzo, con motivo de la reelección en el cargo de presidente de la circunscripción 11a.

La demostración se efectuará el domingo 8 del corriente a las 12 horas, en el recreo "El Pasatiempo" de la isla Maciel.

CIRCUNSCRIPCION 14.a

La comisión directiva del comité de la circunscripción 14.a ha sido citada para hoy a las 21 horas.

CIRCUNSCRIPCION 20.a

Hoy miércoles 4 a las 21 horas, se reunirán los miembros que componen la nueva C. D. de este comité, en el local Santa Fe 1345, a fin de tomar posesión de sus respectivos cargos.

CIRCUNSCRIPCION 6.a

(SAN CARLOS SUD)

Constitución de sus nuevas autoridades

Anoche ante una enorme concurrencia, se constituyeron las nuevas autoridades de esta circunscripción. El concejal Pedro Bidegain, quien fué reelecto en el cargo de presidente del comité, usó de la palabra y en un brillante y conceptuoso discurso, agradeció a los correligionarios el honor que nuevamente le habían dispensado. Al elogiar el gobierno del doctor Yrigoyen, sus palabras fueron saludadas con grandes aplausos.

Luego habló el delegado señor Ricardo V. Muscio, quien recordó, que en noviembre próximo en el municipio de la capital se verificarán las elecciones para elegir los concejales vacantes y que en esa emergencia, correspondía trabajar asiduamente para triunfar nuevamente. Terminó saludando al doctor Yrigoyen, diciendo: "Baja el hombre de hierro con el corazón tranquilo y el orgullo de haber cumplido con su deber". Otros oradores hablaron y fueron muy aplaudidos.

Por último se resolvió enviar tres telegramas en nombre del comité; uno para el doctor Yrigoyen, felicitándolo por su obra gubernativa; otro al doctor Alvear, adhiriéndose a su gobierno, y el último, al doctor Elpidio González en el mismo sentido. Una columna que excedía de mil personas, acompañó al señor Bidegain hasta su domicilio, en medio de vítores a los doctores Yrigoyen, Alvear, González y señor Bidegain.

SESION DEL COMITE DE LA SECCION 12.a

Resoluciones adoptadas; homenaje al doctor Hipólito Yrigoyen

Bajo la presidencia del titular doctor Alfredo Scarano, con asistencia de 60 miembros de la comisión directiva y en presencia de una barra numerosa, celebró anoche su primera sesión el comité de la Unión Cívica Radical, de la sección 12a.

Se resolvió por unanimidad de votos dirigir una nota al Comité de la Capital, solicitando se designe presidente honorario del Comité Nacional del partido al doctor Hipólito Yrigoyen, una vez que entregue el mando a su digno sucesor el doctor Marcelo T. de Alvear. Esta resolución fué acogida en medio de estruendosos aplausos.

El doctor Scarano con toda elocuencia hizo después una breve reseña de la grande y eficaz obra realizada desde el gobierno por el doctor Hipólito Yrigoyen, a quien llamó el alma del radicalismo. Dijo que se congratulaba en coincidir con el pensamiento de la comisión directiva.

Estas manifestaciones del doctor Scarano provocaron un gran entusiasmo en los presentes, quienes vivaron al doctor Yrigoyen y a la Unión Cívica Radical.

Por último se resolvió colocar en el local del comité el retrato del malogrado correligionario Pedro Pastoriza, invitándose a la concurrencia a ponerse de pie en homenaje al doctor Juan Borzón, recientemente fallecido y que había formado en las filas del mismo comité.

TELEGRAMAS

SUD-AMERICA

BRASIL

Partida del señor Bilbao — En honor del cardenal Arcoverde. — El gran match de football del próximo domingo. — El mercado de carnes. — Empréstito Bahland — El monumento a Carlos Gómes — Confraternidad argentino-brasileña.

RIO DE JANEIRO, octubre 4. — (Ag. Americana).— Comunicaciones recibidas de Santos anuncian que hoy se embarcará en aquél puerto, el delegado argentino señor Bilbao, cuyos trabajos en calidad de jurado de la Exposición Internacional de ganadería, han sido admirados por todos los entendidos.

El señor Bilbao, desde Santos, telegrafió al ministro de Agricultura, agradeciéndole las atenciones recibidas durante su estada en tierra brasileña, y haciendo fervientes votos por la prosperidad y grandeza del Brasil.

—Durante todo el día de ayer realizáronse aquí y en todos los estados, grandes conmemoraciones con motivo del jubileo del cardenal de Arcoverde.

Varios arzobispos, numerosos obispos y prelados fueron recibidos en un almuerzo íntimo.

—Toda la atención y las conversaciones de los círculos deportivos se halla localizada por el resultado del gran match a realizarse el próximo domingo entre argentinos y uruguayos por el campeonato sudamericano de football.

—Después de una pequeña interrupción, determinada por la crisis del mercado de carnes, recomenzó intensamente el movimiento de compra por parte de Francia, de carnes brasileñas congeladas.

Actualmente se hallan aquí los vapores Belle Isle y Eubee, que han cargado 1.700 toneladas, encontrándose porntos otros grandes cargamentos.

—El gobierno bahiano ha iniciado en los Estados Unidos las tramitaciones necesarias para la contratación de un empréstito, con el objeto de rescatar la deuda interna del estado.

—Comunican de Sao Paulo que las asociaciones italianas de ese estado organizan grandes manifestaciones para el día 12 del corriente, aprestándose a realizar en esa fecha la inauguración del monumento a Carlos Gomes, obsequio con que la colectividad italiana se adhiere a los festejos de la independencia del Brasil.

—El "Jornal do Commercio", ocupándose de las conmemoraciones realizadas en la República Argentina con motivo del primer centenario de la independencia del Brasil, dice que el carácter excepcional de las mismas según las informaciones oficiales, y confirmadas por las noticias de los diarios, atestiguan la grandeza y la significación de las manifestaciones. "Fueron horas memorables, dice el artículo, en que el alma de los dos pueblos se fundió en una misma exaltación. Demostraciones amistosas de tan largo entusiasmo, nunca se vieron en Buenos Aires".

Se refiere, por último a la brillantez revestida por el baile dado por el ministro Toledo, y a este propósito transcribe la magnífica descripción del mismo hecha en la columna de "La Razón".

URUGUAY

Agasajos a los marinos mejicanos. — El homenaje de los españoles al doctor Yrigoyen. — Declaraciones del nuevo ministro argentino.

MONTEVIDEO, octubre 4. — Siguen siendo muy agasajados los marinos mejicanos.

Esta noche en el teatro Solís ofrecerá una audición la banda del estado mayor mejicano.

Asistirán el presidente de la República, los ministros del cuerpo diplomático, senadores, representantes y gran parte de nuestra sociedad.

—Anoche reuniéronse en el Club Español las autoridades de dicho centro recibiendo la visita del señor Manuel Sinde, presidente del Centro Gallego de Avellaneda que hállase en ésta para continuar los trabajos del homenaje español al doctor Yrigoyen.

El señor Sinde ha visitado varias instituciones españolas de ésta, habiendo recibido excelentes impresiones con respecto al entusiasmo reinante entre los españoles radicados en el Uruguay, para adherirse al homenaje de sus compatriotas de la Argentina.

—El doctor Lagos Marmol, nuevo ministro argentino en ésta, acaba de ser entrevistado, manifestándose gratamente impresionado del cargo que acababa de confiarle su gobierno. Refiriéndose al Uruguay, dijo: Si mi concepto sobre este país, en donde uno no se siente extranjero, no fuera amplio y elevado, hubiera declinado el honor que se me ha hecho al designarme para venir a él. País noble por los sentimientos de su pueblo, franco por la claridad de sus procederes e innovador en sus orientaciones democráticas, ha sabido colocarse a la vanguardia entre las naciones de esta parte de América, en lo que se relaciona con la legislación social.

COMPRE SU
Ford
THE UNIVERSAL CAR
CON TIEMPO!!
Lavalle 1702
Tacuarí 1274
Ford
El taller
más grande
en Sudamerica

Estado del tiempo

Han caído lluvias ligeras aisladas en el sud de Buenos Aires, Pampa Central, San Luis y Mendoza y hubo nieves en Bariloche. Hoy reina tiempo algo nublado en la mitad sur de la República y bueno en el norte.

Prevalecen vientos suaves del rumbo norte en las provincias del este y centro, y suaves del oeste a sudoeste en el oeste y sud del país.

La temperatura ha subido en todas las provincias y ha bajado varios grados en el sud del país.

La presión ha bajado en casi toda la República, estando baja y muy uniforme en las provincias.

Según la Oficina Meteorológica Argentina las probabilidades del estado del tiempo hasta las 20 horas de mañana son así:

En general: Tiempo nublado con lluvias aisladas y temperatura en ascenso en las provincias y en descenso en el sud del país.

Provincia de Buenos Aires y Pampa Central: Nublado; lluvias aisladas; poco cambio de temperatura.

Entre Ríos y Corrientes: Nublado; temperatura en ascenso.

Santa Fe, Santiago, norte de Córdoba, Mendoza, San Luis y sud de Córdoba: Nublado; lluvias aisladas; poco cambio de temperatura.

Catamarca, La Rioja, San Juan, Jujuy, Salta y Tucumán: Nublado; lluvias aisladas; temperatura en descenso.

Río Negro, Neuquén y Chubut: Nublado; lluvias aisladas; temperatura en descenso.

Santa Cruz: Faltan telegramas.

Pronósticos del tiempo para la semana que termina el día 11 de octubre de 1922: Capital Federal del Río de la Plata: Poco cambio de temperatura en los días 5, 6, y 7; temperaturas más altas del 8 al 10 seguido de un descenso el día 11.

He aquí los avisos de lluvia caída en las últimas 23 horas:

Buenos Aires: Alta Vista 2; Berraondo P. 3; Bordenave 2; Cabildo 1; Copetonas 2; Suárez S. 1; Curumalán 1; Chasicó 4; Defferrari 4; De la Garma 2; Espartillar 2; Estela 2; Fernández (J. N.) S. 1; Gral. Alvarado 5; González Chaves T. P. 4; Juárez T. P. 4; La Dulce 3; Las Nutrias 1; López Lecube 5; Molina (C.) F. C. S. 4; Napostá 2; Nueva Roma 4; Ochandio 8; Pelicurá 2; Peralta (Z.) 1; Pieres S. 1; Pigué S. 1; Rondeau 4; Saavedra T. P. 3; Sáenz (A.) 1; Saldungaray 2; San Germán 3; San José 3; Sierra Ventana 1; Solá (F.) 3; Toro 1; Tres Arroyos M. 4; Villa Iris 4.

Santa Fe. — Ocampo 33.

San Luis — Daract 3, Lavaisse 6.

Pampa Central — Aráuz (J.) 2. Cereales 1, Ing. Luiggi 3, Macachin M. 1, Villa Alba 1.

Río Negro — Bariloche 3.

BANCO DE ITALIA Y RIO DE LA PLATA — Unico corresponsal en la República del Tesoro Italiano, del Banco di Napoli y agente financiero del gobierno de la provincia de Entre Ríos, según leyes números 2718 y 26 de enero de 1908.

SUCURSALES

En la Capital: No 1, calle Corrientes esquina Pueyrredón; No. 2, Avenida Montes de Oca 2099; No. 3, Leandro N. Alem 1288; No. 4, calle Moreno 2300.

CASA MATRIZ: 436 AL 448 Bmé. MITRE

SUCURSALES

EN EL INTERIOR. — En la provincia de Santa Fe: Rosario, Rafaela y Rufino.

En la provincia de Buenos Aires: La Plata, Bahía Blanca y Ensenada.

En la provincia de Entre Ríos: Paraná, Concordia, Gualeguaychu, Gualeguay, Urquiza, Victoria, La Paz, Nogoyá y Villaguay.

En la provincia de Córdoba: Villa María y San Francisco.

Resistencia (Chaco): Tranel (Pampa Central).

Agencia

Ingeniero White (Bahía Blanca).

CAPITAL Y RESERVAS:

$ 11.200.000 oro sellado

SE ABONA:

En Caja de Ahorros, hasta $ 20.000 . . . . . 5 o|o
En cuenta corriente . . . . 1 o|o
A Plazo Fijo . . . . . Convencional
Si Banco expide cartas de crédito, vende giros y transferencias por cable sobre todas las ciudades de Italia, Inglaterra, Francia, Norte América, etc. y órdenes postales sobre todos los pueblos de Italia.
El Banco trata en general toda las operaciones bancarias.

BANCO FRANCES DEL RIO DE LA PLATA sario de Santa Fe, Bahía Blanca, Chivilcoy. — Reconquista 157. — Sucursales, Rosario. Agencia calle Rivadavia 2677. U. T. 4410 (Avenida). C. T. 3529 (Central).
Capital autorizado . $ 20.000.000.— o|s.
" realizado. . " 14.000.000.— "
Reservas . . . . . " 1.638.162.25 "

Se abona: Por depósitos en cuenta legal: En cuenta corriente . . . . . 1 o|o
En Caja de ahorros, después de 60 días . . . . . 4 o|o
A plazo fijo . . . . . Conv.
Se cobra:
Por adelantos en cuenta corriente y descuentos de pagarés de comercio y letras . . . . . Conv.
El Banco se ocupa de toda clase de operaciones bancarias. — R. Yosler, gerente

Co.fraternidad Argentino-Mejicana

Demostración de la juventud argentina al Embajador especial de Méjico

Celebración de un gran acto público

En una reunión especial realizada por el Comité Ejecutivo de la Comisión Nacional de la Juventud, bajo la presidencia del señor Luis A. Maleplate, ha quedado resuelto la celebración de un gran acto de confraternidad argentino-mejicano, que se realizará en uno de nuestros teatros, en los primeros días del mes de octubre, al cual será especialmente invitado el embajador de Méjico, doctor José Vasconcellos, el personal de la Embajajda y de la Legación y consulado de la nación amiga.

La Comisión Nacional de la Juventud, apreciando los merecimientos eminentes del doctor Vasconcellos, Ministro de Instrucción Pública de su país y un ferveroso propagandista de la confraternidad de las naciones ibero-americanas, ha resuelto entregarle en acto público un mensaje de bienvenida y obsequiarle, a la vez, con una medalla de oro, como recuerdo de su visita a nuestro país.

El Comité de la Juventud ha designado una comisión de caballeros para que corra con todos los detalles de la organización de la fiesta, habiendo quedado integrada por las siguientes personas: coronel Angel Alegre, doctor Emilio R. Escobar, señor Raúl B. Badaracco, doctor A. H. Isella, escribano N. A. Vadell, capitán Gabriel Monserrat y los estudiantes Pedro Nicolac, A. R. Castagnino, Miguel Angel Amedao, Wildemar Rey Prayones y Luis Américo Camartino.

El programa de la fiesta ha de ser de caráter cívico y ha de dársele a la fiesta un eminente carácter popular juvenil, para lo cual las invitaciones serán distribuidas en las escuelas normales, profesionales y colegios nacionales de la capital.

Las localidades se distribuirán gratuitamente y todas las personas que deseen concurrir pueden solicitarlas a la secretaría, Perú 71.

Movimiento revolucionario en el Paraguay

La flotilla gubernista inició esta mañana un recio bombardeo contra Encarnación.

Nuestro corresponsal en Posadas nos comunica lo siguiente:

POSADAS, octubre 4. — Se han confirmado los éxitos obtenidos en la zona de Villarica por los revolucionarios, quienes intentaron cortar las comunicaciones. Las fuerzas gubernistas hállanse en Isla Alta.

Esta madrugada a las cinco horas la flotilla gubernista, compuesta de 5 buques artillados, inició un recio bombardeo sobre Encarnación.

Hace dos horas que dura el fuego, intensificándose en estos momentos — 9.30 horas— las continuas descargas de cañones y ametralladoras. Presúmese que se trata de una acción decisiva dada la intensidad del bombardeo.

NOTAS POLICIALES

Estafa de mercaderías por medio de órdenes falsas

FUERON ESCLARECIDOS VARIOS HECHOS DE ESTA INDOLE, DETENIENDOSE A LOS AUTORES

En conocimiento el señor jefe de investigaciones, don Eduardo I. Santiago, de que sujetos desconocidos; mediante la invocación de casas comerciales, se dedicaban a estafar mercaderías, que adquirían por ese medio y con órdenes falsas y retiraban por intermedio de un carrero que enviaban al efecto — el que, en la creencia de la buena fe del pedido formulado previamente y ratificado desde un teléfono cualquiera, les era entregada, dispuso que el subcomisario don Enrique Larrosa, jefe de la sección defraudaciones y estafas tomara la intervención correspondiente a fin de identificar y detener a los autores de esos hechos. Dicho funcionario, al correr de las indagaciones, tuvo conocimiento que cierta mercadería estafada había sido ofrecida en venta a un precio menor de su valor, en un comercio del ramo, establecido a inmediaciones de la plaza Constitución.

Luis Minolli Ronco o Raul Ocampo

Comisionó para las comprobaciones pertinentes al empleado Miguel Cacciabúe, quien logró establecer que dos individuos tenían en trato la operación, en una fábrica de metales de la calle Brasil, a donde quedaron en volver horas más tarde para finiquitar la venta y cobrar su importe. En consecuencia, se estableció vigilancia con los empleados Cazés y Gutiérrez, consiguiendo detener poco después a los sujetos conocidos de esta policía, Luis Minolli Ronco o Raúl Ocampo y a su acompañante Ernesto Lio, que eran quienes llevaban la mercadería ofrecida en venta y se le secuestraron varios documentos, con los cuales operaban falsamente a nombre de comerciantes de la plaza.

En el sumario instruido por el auxiliar don Teodoro Alemán, se evidenció la culpabilidad de ambos sujetos, continuando dicho empleado las diligencias tendientes al total y completo esclarecimiento de los hechos denunciados, de los cuales se dió conocimiento al señor juez de instrucción, doctor Carlos Federico Benítez, a disposición de cuyo magistrado fueron puestos los detenidos Minolli Ronco y Lio.

Incidente sangriento

UN INDIVIDUO QUE LOGRO FUGAR HIRIO A OTRO DE UN BALAZO

A raíz de un incidente que sostuvo Antonio Romero con otro individuo, en la intersección de las calles César Díaz y Sapolen, fué herido aquél de un balazo en la pierna izquierda.

Atraído por la detonación producida por el arma de fuego, un agente de la comisaría de la sección 13, concurrió al lugar del hecho, hallando a Romero en el suelo, en medio de un charco de sangre.

El herido fué trasladado sin pérdida de tiempo en una ambulancia de la Asistencia Pública al Hospital Alvear, donde quedó en curación, constatándose que, afortunadamente, la lesión que sufrió Antonio Romero no reviste mayor gravedad.

Las autoridades de la seccional citada han dado cuenta del hecho al juez de Instrucción doctor Carlos F. Benítez.

Aun no ha sido individualizado el autor del hecho, practicándose las diligencias del caso a fin de aprehenderlo.

ENTRARON LADRONES A UNA CASA DE FAMILIA

Substracción de ropas y objetos diversos

Estando ausentes los moradores de la casa de la calle Víctor Martínez 452, penetraron ladrones a ella anoche, violentando con palanquetas la puerta de calle.

Al regresar el propietario de la casa, notó que los muebles, ropas y objetos de las habitaciones estaban en completo desorden.

Momentos más tarde constató que habían sido substraídos diversos objetos y ropas, que no pudo valuar en la denuncia que formuló en la comisaría de la sección 12.

Fué detenido un individuo en indagación del hecho.

En el sumario que instruye la citada seccional se ha dado intervención al juez doctor Carlos F. Benítez.

A fin de activar las diligencias tendientes a individualizar a los autores de la substracción, se ha solicitado el concurso de la Sección Robos y Hurtos, de la División de Investigaciones.

PRINCIPIO DE INCENDIO EN UN TRANVIA

Esta mañana en la esquina de las calles 25 de Mayo y Tucumán, se produjo un principio de incendio en un tranvía de la empresa Lacroze, línea a Caballito. El fuego se originó a raíz de un corto circuito.

Parte del vehículo se incendió.

El personal de la comisaría 1a. logró extinguir el fuego en breves instantes, a baldes de agua.

No han sido valuados los perjuicios ocasionados por el fuego.

FUE SORPRENDIDO UN LADRON, EN CIRCUNSTANCIAS QUE HURTABA MERCADERIAS DE UN TRANVIA

Un empleado de la sección Robos y Hurtos, de Investigaciones, llegó a sosprender, anoche, en Bartolomé Mitre y Cerrito, a individuo de malos antecedentes Saverino Crimera o José Vicente Quimera (a) Olmos, en momentos que se apoderaba de varias mercaderías depositadas en la plataforma de un tranvía.

Inmediatamente procedió a su detención, comprobándose que las mercaderías que trataba de hurtar pertenecían al pasajero Julio Gondolo, quien las trasladaba, por orden de una empresa comercial, a un cliente.

Saverio Chimera fué trasladado al Departamento Central de Policía, donde quedó a disposición del juez doctor Arturo L. Domínguez.

HA SIDO DETENIDO UN INDIVIDUO ACUSADO DE HURTO

El individuo Narciso Pereyra, que estaba acusado de hurto y cuya captura recomendaba el juez de instrucción doctor Manuel J. Malbrán, fué detenido esta mañana por el empleado de investigaciones Serafín Cirigliano.

Se halla detenido en el Departamento Central de Policía, a disposición del magistrado que interviene en la causa respectiva.

DETENCION DE MALEANTES

En una recorrida efectuada por el personal de la comisaría 19a., con el concurso de dos parejas de guardias de caballería, fueron detenidos quince individuos de malos antecedentes, que merodeaban por la jurisdicción.

Entre los detenidos se encuentran tres delincuentes cuya captura estaba recomendada por infracciones a la ley 4097.

MUERTE DE UN MENOR — ARROLLADO POR UN AUTOMOVIL

En la acera de la calle Guruchaga, 421, se hallaban jugando varios menores, entre los que figuraba León Skubinsky, argentino, de 13 años de edad, quien, de pronto, echó a correr por la calzada, sin advertir la proximidad del automóvil de alquiler 176, que circulaba por allí a relativa velocidad.

Sin tiempo para evitar el accidente, no obstante los esfuerzos que hiciera en ese sentido el chauffeur Rodolfo Rodríguez, que manejaba dicho vehículo, el menor fué arrollado.

La policía de la sección 27a. hizo trasladar a la víctima en una ambulancia de la Asistencia Pública, al hospital Durand, donde poco después dejó de existir el menor Skubinsky, a consecuencia de la gravedad de sus heridas.

Fué detenido el chauffeur Rodríguez, instruyéndose el correspondiente sumario, con intervención del juez doctor Domínguez.

VICTIMA DE LA EMBRIAGUEZ, UN HOMBRE RESULTA HERIDO

En la intersección de la Avenida La Plata y Asamblea, fu encontrado un individuo que yacía en el pavimento sin conocimiento, presentando una herida en la cabeza. Trasladado al local de la comisaría 10.a pudo comprobarse que el herido era Juan José Sumisa, chaffeur, que se hallaba alcoholizado.

Así que se le hizo reaccionar, manifestó que había estado bebiendo con varios amigos y que luego se despidió de ellos, sin que ocurriera nada anormal. Ignora lo que sucedió posteriormente.

Se presume que Sumisa, víctima de la ebriedad, cayó al suelo en dicho lugar, hiriéndose en esa forma en la cabeza.

Fué remitido para su curación, al hospital Durand.

ROSALES
Notable colección de clasificación garantida
Pídalos a
Cultivos: OLIVOS (F. C. C. A.)
HINTERMEYER
Casa Central: CANGALLO 701 Bs As

Se celebrará mañana el cincuentenario de la creación de la Escuela Naval

Reseña histórica. - Los viajes de instrucción. - Objeto y descripción general del establecimiento. - Directores y subdirectores

Desde 1872 hasta 1921, los oficiales egresados del cuerpo general ascienden a 700

El 5 de octubre del año 1872, el Congreso Nacional sancionó una ley autorizando al P. E. para la fundación de una Escuela Naval en el buque "Almirante Brown", con los aspirantes y guardiasmarinas que se hallaban entonces al servicio de la armada nacional.

La misma ley autorizaba la inversión de 2.000 pesos fuertes mensuales con destino a la instalación y sostenimiento del nuevo establecimiento militar.

El P. E. promulgó la ley indicada por decreto del día 16 del mismo mes, nombrando comadante del buque "Almirante Brown" y director de la Escuela Naval", al sargento mayor Clodomiro Urtubey, y profesor de la misma al teniente Carlos Hastings, con el encargo de formular un proyecto de reglamento interno y plan de estudios.

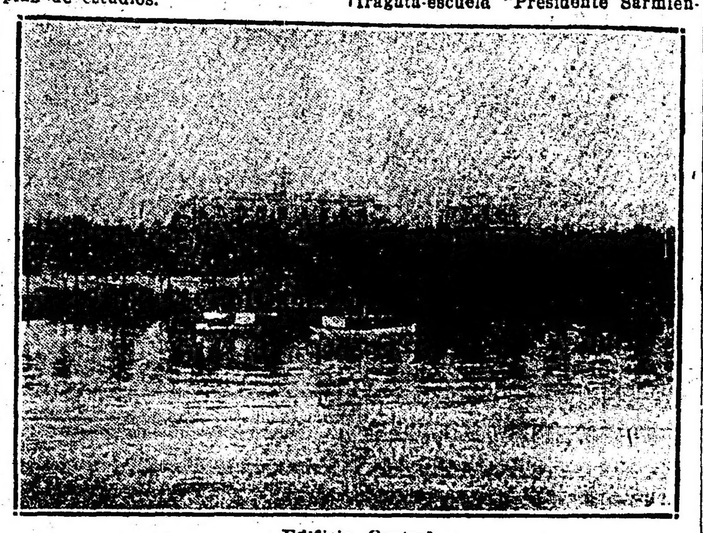

Edificio Central

Este decreto y la ley citada llevan la firma del presidente de la República don Domingo Faustino Sarmiento y del ministro de Guerra y Marina, general Martín de Gainza.

El 1o. de abril de 1873 se verificó la apertura de la escuela a bordo del "Almirante Brown", inaugurando sus cursos con diez y nueve aspirantes, de los que tres no habían pertenecido aún a los buques de la armada.

Cuatro años más tarde, en junio de 1877, la escuela fué disuelta y reorganizada con el nombre de Escuela Naval Teórico-Práctica, destinándose para asiento de la misma a la cañonera "Uruguay" y nombróse director del establecimiento al teniente coronel Martín Guerrico.

Los primeros exámenes de ingreso se llevaron a cabo el 1o. de septiembre del mismo año. La "Uruguay" efectuó numerosos viajes, hasta que el gobierno teniendo necesidad de destinarla a otros servicios incompatibles con el asiento en ella de la Escuela Naval, dispuso por decreto del 8 de enero de 1880, que ésta fuera trasladada nuevamente al buque "Almirante Brown".

Viajes de instrucción

En 1881, como la escuela estaba instalada en tierra con positivos beneficios para la instrucción teórica de los alumnos, pero ésta no era completa en razón de que se carecía de un buque anexo adecuado para los ejercicios periódicos en puerto y la instrucción práctica anual de tres a cuatro meses en alta mar, el ministerio se dirigió al Congreso solicitando la sanción de una ley para adquirir un buque apropiado. Estos anhelos no se cumplieron hasta el año 1884, fecha en que se adquirió en Italia la corbeta "La Argentina", que fué utilizada con ese fin hasta el año 1898, siendo reemplazado entonces por la fragata "Sarmiento".

El 12 de enero de 1899 zarpó la fragata-escuela "Presidente Sarmiento", conduciendo a su bordo cuarenta y un guardias marinas de las 23.a, 24.a y 25.a promociones, para realizar a la vela el primer viaje de circunnavegación que registran los fastos de la marina argentina, despues del famoso crucero llevado a cabo en 1817-19 por Buchardo, con el corsario "La Argentina".

La fragata asistió a la entrevista de los Excmos. señores presidentes argentino y chileno el día 15 de febrero en el estrecho de Magallanes, después de recorrer las costas argentinas, y luego siguió viaje saliendo al Pacífico por cabo Pilar.

Los puertos visitados fueron los siguientes: Valparaíso, Callao, Panamá, Acapulco, San Francisco Honolulu, Yokohama, Kobe, Kure, Yedashima, Uiajima, Nagasaki, Hon-Kong, Manila, Singapore, Colombo, Aden, Moka, Suez, Alejandría, Pireo, Pola, Venecia, Nápoles, Magdalena, Spezia, Tolón, Barcelona, Argel, Cartagena, Gibraltar, Madeira, Barbados, La Guayra, Santiago de Cuba, Habana, Nueva York, Hampton Roads, Bahía y Río de Janeiro.

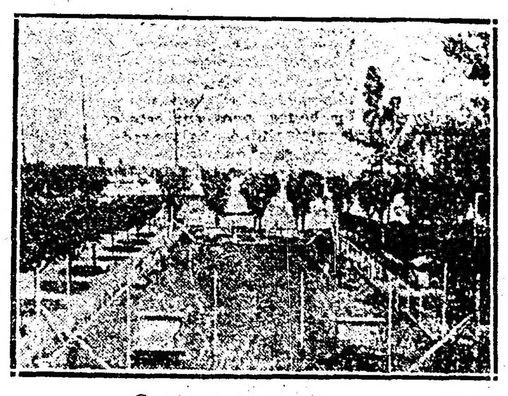

Cancha de tennis

El 29 de agosto de 1881 este barco fué entregado, bajo inventario, al comandante de la Escuela de Artillería, instalándose la Escuela Naval en tierra, en un edificio de la Avenida Alvear, donde, dos días después, se inauguraron los cursos. A pesar de carecerse en absoluto de una instalación adecuada y de los muebles necesarios, las clases se dictaron con toda regularidad.

La escuela permaneció en este último local hasta el mes de marzo de 1893, fecha en que fué instalada en el Parque 3 de Febrero, ocupando la antigua é histórica residencia de Rozas. Posteriormente, habiendo solicitado la municipalidad el desalojo de este edificio, para proceder a su demolición y siendo necesario instalar la escuela en un local más apropiado e higiénico, se dispuso, por decreto del 24 de enero de 1899, trasladarla a un edificio de la calle Rivadavia, en el Caballito. En este sitio funcionó hasta el mes de enero de 1909, fecha en que fué trasladada a su actual local de Río Santiago. Como este último local no reune las comodidades necesarias a un establecimiento de la importancia de la Escuela Naval, en diversas ocasiones se han designado comisiones de jefes para estudiar este importante asunto. En algunos presupuestos han llegado a figurar sumas destinadas al objeto anotado; pero como nada había en concreto, el gobierno del doctor Yrigoyen solicitó al Congreso los recursos necesarios para dotarla dignamente del edificio que por su importancia le corresponde.

Práctica de natación

La fragata llegó de regreso a Buenos Aires el 30 de septiembre de 1900 después de haber recorrido 49.500 millas sin el más mínimo contratiempo.

La fragata-escuela "Presidente Sarmiento" efectúa actualmente el XXII viaje de instrucción, con los aspirantes del 50 año de la Escuela Naval, habiendo recorrido varios puertos extranjeros y hallándose ahora en viaje a Ushuaia.

Objeto de la Escuela Naval

SU REGLAMENTO ORGANICO

La Escuela Naval tiene por objeto preparar a los jóvenes argentinos que deseen seguir la carrera de oficial de la marina de guerra en el cuerpo general o en el de ingenieros maquinistas-electricistas.

El número de aspirantes becados lo fija anualmente la ley de presupuesto y las vacantes se llenan mediante un concurso que se inicia en el local de la Escuela Naval al finalizar cada año escolar quedando autorizada la dirección, para enviar subcomisiones a algunas capitales de las provincias donde hubiese candidatos para rendir un examen previo de selección.

La duración de los estudios para ambos cuerpos es de cuatro años escolares y además un curso de aplicación a bordo de un buque-escuela. En este curso de aplicación está comprendido el viaje de instrucción.

El candidato que llena las exigencias requeridas para ingresar a la Escuela, es incorporado a ella con el título de aspirante, que conserva hasta el término de sus estudios, quedando sujeto como tal a las leyes de justicia militar, a los reglamentos de la escuela, al manual que recibe desde que viste el uniforme y, en general, a todas las disposiciones que el gobierno crea conveniente dictar.

Todo ciudadano que ingresa en la escuela, contrae el compromiso formal de servir 6 años en la armada nacional, después que egrese de aquélla; en caso de no cumplir con esta obligación, se abonará al tesoro nacional los gastos que su educación haya demandado de acuerdo con la forma establecida en el reglamento.

A los aspirantes que por cualquier causa sean dados de baja, el tiempo de su permanencia en la escuela les será computada para el servicio militar obligatorio, pero deberán igualmente abonar al tesoro los gastos que su educación haya ocasionado, de acuerdo con las cantidades fijadas en el reglamento.

Si el gobierno, por cualquier circunstancia, resolviese reformar el reglamento, aumentando los años de estudio o alterando el rango militar que deben tener los aspirantes al egresar de la escuela, son de hecho obligatorias por todos tales disposiciones, sin que asista a ninguno el derecho de reclamos contra ellas.

Para ingresar a los cursos del cuerpo general se requieren las cuatro condiciones que se expresan y que establecen como indispensables:

1.o ser argentino nativo; 2.o Comprobar aptitud física para la carrera; 3.o No tener menos de 15 años ni más de 17, cumplidos estos últimos, dentro del año en que tiene lugar el examen de ingreso; 4.o Haber sido aprobado en el examen de ingreso que determina el reglamento.

Cuerpo de ingenieros—

Para ingresar al cuerpo de ingenieros-maquinistas-electricistas se requieren las cuatro condiciones que a continuación se enumeran:

1.o Ser argentino nativo; 2.o Comprobar aptitud física para la carrera; 3.o No tener menos de 17 años ni más de 20 de edad, estos últimos cumplidos dentro del año en que tiene lugar el examen de ingreso; 4.o Haber sido seleccionado de la Escuela de Mecánica de la armada y aprobado el examen de ingreso que el reglamento prescribe.

Mientras las necesidades de la armada lo requieran podrán ingresar al primer año del curso de ingenieros, los ciudadanos provenientes de las Escuelas Industriales de la Nación o establecimientos similares oficiales y privados, que hallándose comprendidos dentro de las tres primeras condiciones aprueben satisfactoriamente los exámenes teóricos y prácticos que el reglamento determina.

No se puede ingresar a ningún año superior al primero.

Curso preparatorio—

Anexo a la Escuela Naval, funciona un curso preparatorio sujeto a todas las disposiciones establecidas para la misma y que tiene por objeto la preparación de los candidatos a ingreso al primer año de estudios. El número de aspirantes pensionistas a admitirse es fijado anualmente por el Ministerio de Marina y estas vacantes son llenadas mediante un concurso que empieza el 20 de noviembre de cada año en el local de la escuela.

Los aspirantes pensionistas deben abonar por trimestre adelantado a la dirección de la escuela la cuota mensual de $ 80 m.n. como única pensión, costeándoles la Escuela Naval, además de la enseñanza y racionamiento, el vestuario, libros, etc.

Los hijos de jefes u oficiales de la armada y ejército son admitidos con preferencia a igualdad de condiciones y abonan la mitad de la cuota mensual. Los huérfanos hijos de jefes u oficiales de la armada y ejército quedan eximidos del abono de la cuota, siempre que no pase de uno por familia.

Los aspirantes pensionistas que demuestren poca aplicación o mala conducta son separados de la escuela por sola resolución del director, perdiendo el derecho del reintegro de la parte de pensión correspondiente al remanente del trimestre en curso e igualmente pierden ese derecho, los aspirantes pensionistas que soliciten la baja.

Mientras permanecen en la escuela, los alumnos llevan el título de aspirante de marina y están sujetos a los reglamentos internos y a los códigos militares. A su egreso, terminados satisfactoriamente los 5 años de estudios, reciben la patente de guardiamarina, primer grado de oficial en el escalafón de la marina de guerra argentina.

La enseñanza—

La enseñanza es teórica-práctica y se divide en ciencias y ramos generales, ciencias y ramos profesionales y práctica de los ejercicios marineros militares. La enseñanza teórica de cada uno de los cuatro primeros años de estudio es de ocho meses y medio. Después de los exámenes anuales, los alumnos se embarcan por un período de 40 días para dedicarse a la instrucción práctica; en el resto del tiempo disfrutan de vacaciones.

Los exámenes anuales tienen lugar ante una comisión examinadora nombrada por el Ministerio de Marina.

El cuerpo de profesores externos, está compuesto de profesores civiles y militares de acuerdo con las asignaciones del presupuesto.

Los oficiales internos tienen también cargo de clase.

Los alumnos reciben, durante su permanencia en la escuela además de la educación teórico-práctica anunciada, lecciones de gimnasia, esgrima, natación, tiro al blanco con revólver y fusil y práctica continuamente en ejercicios de infantería, embarcaciones y faenas marineras.

El plan de estudios para el cuerpo general (pág. 1) rige desde 1917.

La comisión que lo redactó también formuló el plan de estudios para el cuerpo de ingenieros que figura en (pág. 2), pero posteriormente se puso en vigor el que figura en (pág. 3), pasando actualmente dicho cuerpo por un período de transición.

Descripción general de la escuela

ESTADISTICA Y DATOS ILUSTATIVOS

La Escuela Naval, instalada en Río Santiago, funciona en un local con una capacidad para alojar 240 alumnos.

Las instalaciones principales son:

Edificio central, dormitorios, comedor y cocinas, enfermería y consultorio odontológico, gabinete de física, laboratorio física y química, sala máquinas, batería cañones, sala torpedos, sala artillería, biblioteca, gimnasio, taller mecánico, taller de electricidad, taller de imprenta y encuadernación.

Edificio central. — Comprende el alojamiento de jefes y oficiales, oficinas, aulas y enfermería. Es de construcción moderna con sistema de calefacción, ascensores, etc.

Dormitorios. — Consta de dos plantas, con capacidad para 240 alumnos, Con salas generales, espaciosas y perfectamente ventiladas.

Comedor y cocinas. — Instaladas en un local independiente del resto del edificio, reunen el confort y limpieza que su naturaleza exigen, estando atendido por un servicio completo de mozos, cocineros, etc.

Enfermería, consultorio odontológico. — La enfermería está situada en el segundo piso, en un extremo del edificio principal y comprende: una sala para enfermos, con seis camas; un consultorio provisto del mobiliario e instrumentos necesarios para efectuar exámenes clínicos y la revista diaria; un consultorio odontológico provisto de una moderna y completa instalación; una farmacia, un patio cubierto y cerrado por vidrieras, subdividido por tabiques en tres secciones, en donde se han instalado, respectivamente, una sala de curaciones, una sala para revistas médicas generales, etc.

Esta distribución es provisoria, hasta tanto se construya la definitiva en las ampliaciones proyectadas.

Horario. — El horario diurno de instrucción, que se sigue con estricta rigurosidad durante los años de estudios en el establecimiento, está dividido así:

4.50 horas de clases, 5.10 de estudios, 8.10 de sueño, 3.10 de recreos, 2 de almuerzo, cena, café, te; 0.40 de levantarse y baño.

Durante el curso de aplicación (quinto de estudios), el horario de instrucción y régimen de servicios interno, es determinado por el comandante del buque-escuela fragata "Presidente Sarmiento", para los aspirantes del cuerpo general.

Los aspirantes del curso de aplicación, del curso de ingenieros (4o. de estudios), siguen el horario y régimen que establecen los comandantes de los buques en que se embarcan para efectuar el curso, de acuerdo con las normas indicadas por la dirección de la escuela.

Gabinete de física. — El gabinete de física comprende una colección valiosa de elementos modernos de enseñanza. Además de los aparatos e instrumentos clásicos se pueden mencionar:

Un puesto completo de telégrafo sin hilos con carrete de 15 amperes; dinamos Gramme de dos kilowats, a mano y trifásico; aparatos para la electricidad de alta tensión; electrómetros de precisión, etc.; baterías de acumuladores; transformadores industriales; material y aparatos de galvanoplastia; balanza de precisión; anteojo meridiano, telescopio, etc.; gran aparato de proyección, de tres focos eléctricos, con sus accesorios y juego completo de lentes; cinematógrafo Pathé, con numerosas cintas de carácter técnico.

Recientemente se ha adquirido un juego de aparatos de experiencias para ser manejados por los alumnos a fin de dar carácter más aplicado a la enseñanza de la física.

Este gabinete, cuyos claros van llenándose paulatina y metódicamente, se trata de mantenerlo al día dentro de los recursos reducidos que asigna el presupuesto.

Laboratorio de química. — Este laboratorio cuenta actualmente con los instrumentos y aparatos indispensables, como: eudiómetros, voltámetros, balanzas, varios aparatos especiales, pilas eléctricas, hornos, hornallas, alambiques para destilación, frascos, retortas, matraces y la cristalería y enseres necesarios para la enseñanza práctica.

Comprende una clase especial para las clases de química, un aparato para el análisis de algunos explosivos, mesas de trabajo, hornos, etc., y depósito de ingradientes y útiles.

En el depósito existen piezas de repuesto de cristalería, una colección de minerales y otra de las principales sales y ácidos para las experiencias prácticas y análisis en química inorgánica.

Batería de cañones. — Está formada por piezas de artillería naval y de desembarco, de pequeño calibre, de 35, 38, 57, 76 y 101,6 milímetros, de sistemas diferentes. Hotchkiss, Maxim, Nordenfeld, Vickers y Bethlehem, así como aparatos de puntería con todos sus accesorios para el ejercicio que practican los alumnos. Estas piezas sirven de instrumento auxiliar para la enseñanza, pues son montadas para que los alumnos se den cuenta de sus mecanismos y puedan dibujarlos.

Sala de torpedos. — Comprende torpedos automóviles Whitehead de los modelos usados en la marina argentina; aparatos Obry, mesa de balanceo, bomba de comprimir aire, varias piezas de torpedos convenientemente seccionadas, aparatos diversos empleados a bordo en el servicio de esta clase de torpedos, torpedos fijos, anclas, cables, etc.

Taller de electricidad. — A fin de que los alumnos adquieran práctica, se han instalado los siguientes aparatos:

Generadores de corriente continua; Motores de corriente continua; Alternadores compuestos de un motor de corriente continua, acoplados a alternadores monofásicos y trifásicos; Grupos electrógenos, compuesto de generador de corriente continua acoplado a un motor de explosión; Baterías de acumuladores Edison y de plomo; Galvanómetros para pruebas de aislación; Varios tableros de distribución; Proyectores Siemens Schucker; Transformadores estáticos y rotativos; Muestrario completo de artefactos, accesorios, conductores, cables, carbones, lámparas, etc. Baños de oro, plata, níquel y cobre. Mesa para carga de acumuladores y ejercicio de galvanoplastía; Mesas para arreglo de aparatos, conexiones y bobinaje de inductores e inducidos de máquinas pequeña.

Sala de artillería. — Modelos de cierres de diferentes calibres y sistemas, muestrarios completos de pólvoras antiguas y modernas, espoletas, cebas, fulminantes y estopines, para diversos calibres y de distintos sistemas.

Diversos cortes de proyectiles de distinto tipo y calibre reglamentarios, para los cañones modernos.

Telémetro, cronógrafo, jarras de pólvoras, saquetes, cortes de cartuchos de cañón y de fusil, armas portátiles diversas y de pequeño calibre, adaptores, etc., etc.

Se ha agregado últimamente un interesante modelo de las barbetas del acorazado "Rivadavia" y se ha modernizado el material existente con el agregado de espoletas, estopines y materiales últimamente adquiridos.

Sala de máquinas a vapor. — Modelo de acero de una máquina de triple expansión, con todo su mecanismo y accesorios, suceptible de movimiento.

Pequeños modelos de acero y madera seccionados del mecanismo de cambio de marcha y del juego y funcionamiento de válvulas de distribución, bombas, etc.

Modelos de las calderas más en uso.

Modelos de las turbinas del "Rivadavia" y explotadores tipo "Catamarca" y muchos otros que completan una interesante colección de gran utilidad para la enseñanza.

Aparatos de navegación. — Pequeña mesa completa para el estudio de la compensación del compás, poseyendo una distribución especial que permite estudiar en éste la influencia de los hierros horizontales, verticales, simétricos, disimétricos y errores de escora, y un aparato Ballvé, para la compensación práctica.

Sextantes, taxímetros, correderas, pínulas, compás Pelchi, reflector Florian, sextante con giróscopo, colimador, indicador azimutal.

Biblioteca. — La biblioteca consta de más de 4.000 volúmenes sobre matemáticas, literatura, historia, artes y ciencias navales de los más renombrados autores europeos y americanos. Todas las obras son escogidas con un criterio de selección moderna, sin excluir por esto las principales y más necesarias obras antiguas de consulta y estudio. Está además subscripta a varias revistas marítimas y científicas extranjeras, y como diariamente se adquieren las nuevas obras que aparecen, puede decirse que es una de las más importantes entre las bibliotecas profesionales del país.

Con el fin de facilitar la consulta de las obras y aumentar el rendimiento útil de los gastos que demanda una biblioteca así formada, aquellas pueden, además de ser consultadas en el establecimiento por todos los señores jefes y oficiales de la armada, ser llevado a domicilio por un término prudencial.

Gimnasio. — El gimnasio posee argollas, barras, escalas, palos, mástil de equilibrio, cabos, clavas, manubrios, etc., para los distintos ejercicios de gimnasia a que se dedican los alumnos, todo bajo la dirección del profesor respectivo.

Talleres de imprenta y encuadernación. — La Escuela Naval cuenta con un taller de imprenta, encuadernación atendida por personal civil, en el que se imprimen y encuadernan todos los reglamentos, folletos y libros de texto escritos por los profesores.

Taller mecánico. — A fines de 1914, se empezó la instalación de un taller propio para la práctica de los alumnos de los cursos de ingenieros, quedando montado con cinco tornos, un torno de precisión, una cepilla-

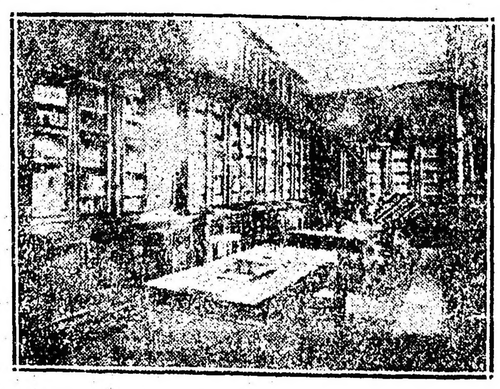

Biblioteca

Taller mecánico

Cap Norte

1er Viaje

19 Octubre

dora, dos máquinas de agujerear, y material complementario necesario y en un anexo se ha instalado la sección de fraguas.

Para la práctica de montaje, recorrida y ajuste de máquinas, cuenta el taller con una de triple expansión y otra compound del tipo que utilizaban los antiguos torpederos numerados.

Pileta de natación. — Se ha construído una pileta flotante provisional donde los alumnos reciben clase de natación, hasta tanto se provea al establecimiento de una pileta definitiva.

Directores y subdirectores

Seguidamente publicamos la nómina de las personas que estuvieron a cargo de la dirección y vicedirección de la escuela, desde su fundación hasta la fecha:

Directores. — Sargento mayor Clodomiro Urtubey, teniente coronel Martín Guerrico, ingeniero Rafael León, coronel Antonio Somellera, Francisco Beuf, Eugenio Bachmann, capitán de navío Antonio E. Pérez, capitán de navío Martín Guerrico, capitán de navío Luis Maurette, capitán de fragata Emilio E. Barilari, capitán de navío Manuel Domecq García, capitán de navío Edelmiro Correa, capitán de navío Manuel J. García, capitán de navío Belisario P. Quiroga, contraalmirante Manuel J. García, contraalmirante Juan A. Martín, capitán de navío Belisario P. Quiroga, contraalmirante Manuel Barraza, capitán de navío Diego C. García, capitán de navío Tomás Zurueta, capitán de navío Ismael Galíndez y capitán de navío Segundo R. Storni.

Subdirectores. — Profesor Rafael Lobo, profesor Pedro Arnó, profesor Rafael León, profesor Luis Pastor, capitán Guillermo S. Mac Carthy, capitán Federico W. Fernández, teniente Agustín del Castillo, teniente Rodolfo Galeano, alférez de navío Manuel Barraza, teniente de navío Hipólito Oliva, teniente de navío Estéban Fernández, capitán de fragata Francisco S. Rivera, capitán de fragata Luis Maurette, teniente de navío José Quiroga Furque, capitantes de fragata Guillermo Scott, Francisco G. Torres, Juan I. Paffabet, Julian Irizar, Tomás Zurueta, Ezequiel Guttero, Vicente Olíden, Ezequiel Guttero, Juan Sancasnni, Felipe Fliess, Horacio Esquibel, Andrés M. Laprade, capitán de navío José I. Cros, capitán de fragata Teodoro Casillet Bois y capitán de fragata Francisco de la Fuente.

Promociones de oficiales del cuerpo general

Damos a continuación las promociones de oficiales del cuerpo general, desde el año 1879 hasta 1921:

1.a Promoción, 20 de enero 1879: Juan Picasso, Agustín del Castillo, Emilio V. Barilari y Alberto Cánepa.

2.a Promoción, 1.o de julio 1879: Luis Maldones, Leopoldo Funes, Miguel Lascano e Hipólito Oliva.

3.a Promoción, 19 de diciembre 1879: Francisco S. Rivera, Eduardo Lán y Alejandro Olascoaga.

4.a Promoción, 24 enero 1881: Manuel Domecq García, Félix Dufourq, Gregorio C. Aguerriberry, Fernando Muzas, Eugenio Leroux, José E. Durand y Rodolfo Galeano.

5.a Promoción, 27 julio 1881: Julio J. Alvarez, Tomás Rojas y Guillermo Scott.

6.a Promoción, 8 mayo 1882: Onofre Betbeder, Julio Hictce, Manuel Barraza, Enrique M. Quintana y Mariano Saracho.

7.a Promoción, 1' abril de 1883: Belisario P. Quiroga, Daniel Rojas Torres, Diógenes Aguirre, Enrique J. Astorga, Federico Erdmann, Servando Cardoso, Juan P. Sáenz Valiente, Numa P. Quiroga y Leopoldo Taboada.

8.a Promoción, 4 de enero 1884: Juan A. Martí, Vicente E. Montes, Adolfo M. Díaz, Gustavo Sundblad Roseti, Francisco G. Torres, Hortencio Thwaites, Aníbal Carmona y Esteban Fernández.

9.a Promoción, 17 enero 1886: Luis E. Almada, Pedro Mohorade, Fernando L. Dousset, Juan I. Peffabet, Eduardo Quésnel, Segundo Pozzo, Luis Esteve, Alberto Enrina, César A. Silveyra, Manuel J. Lagos, Augusto Sarmiento, Carlos García Aparicio y José Quiroga Furque.

10.a Promoción, 9 febrero 1887: Hilario Ibarra, Juan S. Attwell, Luis A. Imperiale, Adolfo Lamarque, Lorenzo Saboridо, Ramón Casas, Carlos Montaña,, Luis A. Lán, Francisco Lami, Jorge Victorica, Juan S. Grierson, Enrique Laborde, Beltrán Bessón y José Ferrini.

11.a Promoción, 2 enero 1888: José Moneta, Julián Irízar, R. González Fernández, Diego C. García, Leopoldo Gard, Carlos Soldani, Mariano F. Beascochea y Arnoldo Wallbrecher. Gregorio M. Díaz, Tomás Grierson y Arsenio Pópez Decoud.

12.a Promoción, 30 noviembre de 1888: Tomás Zurueta, Leopoldo Pérez, Vicente Olíden, José Pereyra, Meroño, Ernesto Anabia, José V. Luisoni, César Nogueras y Alfredo G. Malbrán.

13.a Promoción, 1.o febrero 1890: Ismael Galíndez, Jacinto Z. Caminos, Miguel Otaño, Pedro Padilla, Guillermo Jones Brown, Virgilio Moreno Vera, Jorge Goulú, César Maranga, Florencio Dónovan, Ezequiel Guttero, Julio Córdoba, Miguel Giralt, Fermín Novillo, Adolfo O'Connor y Carlos González.

14.a Promoción, 25 febrero 1891: Daniel Carmody, León Jaudin, Guillermo Jurgensen, Alfredo R. Iglesias, Guillermo Doll, Miguel de Bardi, Enrique Gil, Eduardo Méndez, Francisco Borgés y Eduardo Pizzamiglio.

15.a Promoción, 24 diciembre de 1891: Jorge Spurr, Federico G. Martínez, Guillermo Mulvani, Enrique G. Fliess, Enrique Moreno, Daniel de Solier, César Lagos, Joaquín Ramiro, Horacio Pereyra, Federico T. Casadó y José C. Capanegra.

16.a Promoción, 18 enero 1893: Horacio Ballvé, Arturo Celery, Lauro Lagos. Ricardo Ugarriza, Santiago Durán, Alberto Moreno, Ricardo J. Hermelo y Alejandro Schade.

17.a Promoción, 22 febrero 1894: Nicolás Barbará, Clodomiro Urtubey, Powhatan Page, Abel Renard y Samuel Anzoátegui.

18.a Promoción, 18 enero 1895: Manuel Duarte, Elías Ayala, Juan Mackinlay, Eduardo Pereyra, Hipólito Núñez, Carlos Miranda, Eduardo Campi y Ramón Herrera.

19.a Promoción, 23 diciembre de 1895: Juan Sancassanni, Jorge Yalour, Alberto Romero Ovando, Eduardo Ramírez, José M. Cordero, David E. García, Carlos S. Somoza, Arturo Reyes Lazo, Lucio Villafañe y Manuel R. Trueba.

20a. promoción. — 19 agosto de 1896. — Jaime Mulhal, Gelón A. Villegas, J. I. Cros, Julio Menteville, Domingo Stomayor, Manuel Fernández Oro, Pedro M. Escutary, Ricardo Cálcena, José W. Calero, Félix Tiscornia, Teófilo Salustio, Vicente Cebello y Francisco Ramiro.

21a. promoción. — 21 enero 1897 — Segundo R. Storni, Santiago Hore, Pedro Gulli, Felipe Fliess, Manuel Bianchi, Andrés M. Laprade, Horacio Esquivel, Carlos Rivero, Alfredo Quesada, Carlos Valladares, Arturo Cueto, Gabriel Albarracín, Carlos M. Llosa, Remigio J. Salvá, Daniel P. Velázquez, Julio C. Romano, León Ibáñez Saavedra, Guillermo Llosa y Arturo B. Nieva.

22a. promoción. — 8 enero 1898. — Roberto Semilla, Joaquín Árnaut, Julio Ayala Torales, Luis Orlandini, José Maverof, Bailón M. Navarro, Héctor P. Godoy, Víctor Rolandone, Arturo Esquivel, Ernesto Moreno Vera, Augusto A. Fonseca, Santiago Baibiene, Angel Caminos, Rafael Zuviría, Pedro Etchepare, Julio Castañeda y Mario Gómez.

23a. promoción. — 5 marzo 1898 — Alberto Ibarra García, Agustín C. Herrera y Ricardo Díaz Romero.

24a. promoción. — 8 agosto 1898. — Teodoro Callet-Bois, Enrique G. Plate, Francisco A. de la Fuente, Orelio Iguain, Federico Guerrico, Osvaldo Fernández, Aureliano Rey, Napoleón Moreno Saravia, Jerónimo Asencio, Francisco Arnaut, Martín Castro Biedma, Jorge Campos Urquiza, Manuel Caballero, Pedro Casal, Carlos A. Braña, Federico Rouquand, Hermenegildo D. Pumará, Horacio F. Oyuela y José M. Sobral.

25a. promoción. — 14 diciembre 1898. — José M. Alvarez, Hugo da Siva, Carlos Moneta, Augusto A. del Campo, Armando Cruz, Luis G. Segura, Agustín Saúl Eguren, Raúl Kazentnsten, Tadeo Méndez Saravia Alfredo Constante y Eduardo L. Colombres.

26a. promoción, 21 diciembre de 1900. — Regino de la Sota, Juan Cacavelos, Juan Bonomi, Melchor Escola, Alberto Hanza, León Scasso, Alfredo Mayer, Armando Jolly, Julián Fablet, Eugenio Cattini, Justino Riobó, Juan I. Quesada, José Tarragona. Emilio J. Beltrame, Pedro Brau, Arturo García, Manuel Saravia Morero, Domingo Castro, Víctor Silvetti, Alberto Palisa Mujica, Dalmiro Sáenz Arturo Sierra, Pascual Brebbia, Eduardo Gigena, Ernesto Rodríguez, Antonio Abel, Pedro Puricelli, Daniel Cerri, Fausto Delgado, Fernando Casabal, Juan Ezquerra, Humberto Boasi, Luciano Ford y Juan María Gómez.

27a. promoción. — 19 febrero de 1903. — Eduardo D. Harriot, José Gregores, Carlos Sastre, José Guisasola, Pedro V. Acevedo, José Merediz, Tulio Guzmán, Germán Facio, Américo Fincati, Octavio de la Vega, Arturo López, Francisco Stewart, Julio Villegas, Ignacio Espíndola, Leopoldo Lagardere, Gustavo Moris, Juan C. Mihura, Aquiles Valarché, Carlos Rufino, Adolfo Garnaut, José Quintana, Mario Storni, Eduardo Lezica, Toribio Pacheco, Jerónimo Costa Palma, Eduardo Ader, Fernando Gómez, Angel Miranda, Enrique Mac-Carthy y Domingo G. de Oro.

28a. promoción. — 6 febrero de 1904. — Juan Cánepa, Eleazar Videla, Eduardo Scarone, José Rodríguez Aravena, Jorge Reynafé, Severo Weis Ortiz, Máximo Koch, Carlos Latorre, Arturo Ferreyra, Arístides Sol, Antonio Porro y Freites, Ramón Meira, Hnorio Acevedo, Francisco Bengolea, Luis Pillado Ford, Alberto Sarmiento Lasplur, Alberto Salustio, Emilio Thalasso, Raúl Moreno, Salvador Asencio, Carlos Siegrist, Carlos Parsons, Miguel Ripa, Guillermo Ceppi, Lucas Berón, Inocencio Storni, Alberto Sáenz Valiente, Julián de la Pesa, José M. Garibaldi.

29a. promoción. — 31 diciembre 1904. — José M. Gugliotti, Manuel Magrini, Apolinario Passalacqua, Ricardo Vago, Mariano Paglíettino, Arturo Monkes, Ernesto P. Morixe, Martín Arana, Julio O. Dacharry, Ismael Zurueta, Antonio Berdera, Miguel Aylman, Ezequiel Real de Azúa, Daniel Capanegra Davel, Rafael Ladoux, Juan E. Facio, Nicolás Lavalle, Rogelio Etchezárraga, Julio Zurueta y Juan E. Thorne.

30a. promoción. — 30 noviembre 1905. — Jorge Games, Benjamín Villegas B., Juan M. Garzón, Juan P. Delucchi, José R. Goiburo, Antonio Frigerio, Juan M. Pastor, Arturo Zimmermann, Rodolfo Medina, Félix Mac-Carthy, Sabá R. Hernández, Rodolfo Barilari, Juan C. Genta, Francisco Sabelli, José A. Urquiza, Lucio Salvadores, Tomás Godoy y Víctor Fablet.

31a. promoción. — 17 diciembre 1906. — Luis M. Iglesias, Mario Fincati, Ernesto Grieben, José Boerr Charlone, Juan G. Sol, Santos Rodríguez Aravena, Heraclio Fraga, Ramón Pereda, Mario Percovich, Adolfo Pagés, Esteban Repetto, José Silva, Adolfo Perna, Jorge Siches, Luis Ochagavía, Ignacio Barbosa y Alberto Sadous.

32a. promoción. — 28 diciembre 1907. — Martín A. Ferro, Horacio Pérez Igarzábal, Domingo Casamajor, Francisco Lajous, Francisco Danieri, José A. Oca Balda, Víctor J. Meneclier, Lucio González, Pedro Sánchez Granel, Justo A. Galiano, Teodofredo Camacho, Osvaldo Repetto, Manuel E. Ezquiaga y Víctor Filograsso.

33a. promoción. — 18 febrero de 1909. — Eduardo Ceballos, Vicente Ferrer, Julio Cárrega, Ricardo Fitz Simón, Benito Sueyro, Aníbal Sánchez, Eduardo Jensen, Raúl Benavídez, Torcuato Monti, Baldomero Seguí, Pedro Florido, Secundino Odriozola, Rodolfo Hernández, Juan Bottaro y Ernesto Heurtley.

34a. promoción. — 1o. enero de 1910. — Gonzalo de Bustamante, Emiliano Gazcón, Luis Cartasso, José M. Charpin, Carlos Braida, Jacinto R. Yaben, Federico Ugarteche, Adolfo E. Etchart, Jorge Ibarra García y Antonio Cardiel y San Martín.

35a. promoción, 7 abril 1910: Arturo B. Sobral, Francisco J. Ariza, Alberto Coulomb, Gascón Vicendeau, Juan Meriggi, Pedro Quihillalt, Alberto Guerrico Wildner, Sabá H. Sueyro, Rodolfo Rojas, Juan O. Guel, Jorge Godoy, Nereo Giménez, Carlos Rodríguez, Miguel A. Tanco, Juan P. Michetti.

36a. promoción, 17 marzo 1911: Héctor Vernengo Lima, Ceferino Pouchan, Juan Galfrascoli, Mario Villa, Eduardo Jofré, Marcos Zar, Erasmo Macchi Zubiarre, Miguel Ferreyra, Rafael Miranda, Manuel Morancher, Alfredo Tecera, Pastor M. Tapia, Raúl Quiroga, Andrés Chelle, Juan Chihigaren, Gregorio Báez, Enrique García, Enrique Naveira, Marcos Savón, Juan Colmegna, Alfredo Ordóñez, Enrique Carranza, Roberto Chevalier.

37a. promoción, 27 Dbre. 1911: Ramón A. Poch, Carlos M. Sciurano, Francisco R. Renta, Guillermo E. Coelho, Raúl E. Lajous, Arturo Saiz, David Quayat, Alberto Grieben, José S. Zuloaga, Enrique Serantes, Juan E. Peffabet, Juan C. Ricchieri, Alberto Teisaire, Adolfo Parker, Eduardo C. de la Vega, Conrado J. del Carril, Florencio Pastor, Baltasar Lagier, Carlos J. Martínez, Juan F. Lamarque, José D. Castrillón.

38a. promoción, 30 Sep. 1912: Abelardo Pantín, Alberto D. Brunet, Julio Müller, Emilio Rodríguez Villar, Wáshington F. Basualdo, Horacio S. Medrano, Pedro A. Luisioni, Alfredo Fernández, Ismael García Torres, Adolfo Bertero, Juan C. Rosas, Agustín R. Pujol, Pablo R. Astorga, Héctor R. Ratto, Juan D. Secco, Juan Asconapé.

39a. promoción, 5 Nov. 1913: Enrique Arce, Francisco J. Clariza, Adolfo J. Pomar, Ernesto Basllico, Raúl G. Aliaga, Mario Casari, Alfonso E. Gouz, Leonardo Mc Lean, Atilio Malvagni, Domingo J. Asconapé, Horacio Smith, Raúl J. Bravo, Juan M. Gregores, Celectino Menéndez Grau, Daniel García, Ricardo López Campo, Rafael A. Braida, Raúl Somerville, Matías López.

40a. promoción, 4 Nov. 1914: Esteban Zanni, Alberto Gallegos Luque, Guillermo Mackinlay, Otto Fischer, Juan M. Carranza, Arturo V. Belloni, Gustavo F. Poch, Antonio F. Balcazar, Mario P. González, Miguel Rodríguez, Angel Rodríguez, Andrés Schak, Manuel A. Pita, Roberto Calegari, Rogelio Pérez, Enrique Meunier, Carlos Saravia, Juan A. Llambías, Calixto Oliver, Juvenal Muñoz, Rómulo Roverano, Federico A. Martín, Anselmo Roca, Domingo Balbi, Félix Starszi, Arturo Freyche, Mario Doncel, Jorge E. Sciurano, Enrique Piñero, Angel A. Acevedo.

41a. promoción, 21 octubre 1915: Mario Sarmiento, Manuel E. Mariño, Sadi E. Bonnet, Julio Lera, Luis S. Malerba, Modesto Lecumbery, Rodolfo A. González, Haralds Cappus, Ismael I. Pérez del Cerro, Miguel F. Villegas, Luis F. Merlo, Juan A. P. Agresti, Guillermo L. Turner, Pedro S. Spelzini, Fidel L. Anadón, Carlos P. Giudici, Luis A. de Barruel Saint Pons, Esteban Previgliano, Baltasar F. Ponce de León.

42a. promoción, 6 octubre 1916: Guillermo Montenegro, Héctor Navarro, Edmundo Manera, Jorge C. Servetti, Fernando G. Seret Vega, Edelmiro A. Cabello, Jorge L. Lenain, Adolfo Rosner, Jorge C. Schilling, Américo Cáceres, Luis E. Pérez del Cerro, Teófilo P. Bildósola, Víctor M. Padula, José del Potro, Clizio D. Bertucci, Virgilio L. Patalano, Ruperto R. Parodi, Carlos E. Mason, Aquiles R. Magnoni, Juan González, Rafael J. H. Barrera, Silvio J. Leporace, José María Castro, Carlos A. Martínez Espinosa, Alberto San Martín, Juan J. Verón.

43a. promoción, 8 marzo 1918: Ernesto F. Boggiano, Adolfo J. Cánepa, Guillermo Hansen, Gregorio A. Portillo, Uladislao R. Mason Lugones, Carlos G. Salas, Horacio J. Gómez, Victorio Braga, Manuel E. Pardal, Juan Boeri, Gabriel Malleville, Enrique Brown, Athos Colonna, E. A. Videla Dorna, Román L. Chretien, Evaristo Velo, Mario E. Sánchez Negrete, Miguel J. Giudice, Carlos A. S. Burgos.

44a. promoción, 10 Dbre. 1918: Julio L. Castro, Francisco A. Colodrero, Julio C. Rodríguez Ocón, Aquiles R. Villanueva, Juan A. Alonso, Carlos D. Ponce Laforque, Jorge C. Radivoj, Leandro N. Elizondo, Pedro V. Ghirimoldi, Carlos Machiavelli, Julio E. Rodríguez Blanco, Ricardo Méndez Casariego, David A. Vidal Luque, Ricardo A. Roca, Luis Iribarne.

45a. promoción, 30 enero 1920: Alesandro M. Izaguirre, Aureliano G. Lares, Oscar G. Ardiles, Eduardo A. Rumann, José A. Dellepiane, Guillermo F. Gregores, Carlos E. Krebs, Pedro D. Etchichury, Federico N. Mangold, Edgardo R. Bonnet, Domingo A. Basso, Mario Leoni, Juvenal J. Bono, Ezequiel T. del Rivero, Rafael Bronemberg, Vicente Palumbo, Isaac F. J. Cadaval, Tomás Nelson Page, Rogelio Sanfeliú, José Schwarz, Hermenegildo P. Sepic, Mario Maverof, Ernesto R. Villanueva, Julián E. Olalla, Clodomiro Torres, Augusto V. G. Reynoso, Agustín T. Barrio.

46a. promoción, 30 enero 1921: Eliseo Vila, Alfredo P. Salvadores, Alberto Lonardi, Juan J. Feilberg, Juan C. Garofano, Lorenzo López Naguil, Walter A. von Rentzell, Santiago J. Muggli, Ricardo M. Puente, Mario E. Guerrero, Roberto C. Amette, Victorio Malatesta, Pablo S. Artundo, César A. Lera, José J. Almagro, Guillermo O. Walbrecher, Carlos E. Constantino, Julio A. Quiroga Furque, Carlos G. Suárez del Solar, Carlos A. Moreno Vera, Roberto Vaini, Pedro Otero Lacoste, Francisco H. Aguirre Urreta, Miguel Benvenuto, Gerardo Fernández Rubio, Baltasar Fandiño, Felipe Bosch, Espartaco Gemignani, Alfredo J. Bourre.

47a. promoción, 28 Dbre. 1921: Ramón A. Brunet, Carlos A. Batana, Fidel A. Degaudenzi, Teodoro E. Hartung, Juna Sacrimbolo, Angel Sarcona, Luis Harriague, Julio C. Monje Navarro, Julio E. Arce, Rodolfo Calderón, Roberto Quintana, Jorge J. Resio, Luciano C. Pessacq, Salvador Garat, Gustavo Lascano.

Una visita al Refugio Rivadavia de Dolores

Como se resuelve un problema social de nuestro tiempo

(NOTAS DEL CARNET DE UN REPORTER)

Los pequeños vagabundos. —

No se atraviesa las calles de una ciudad de la provincia, ni siquiera de un pueblecito en formación, sin que le salgan al paso al transeunte rapaces haraposos, de cortísima edad muchos de ellos, y que ya en su media lengua suplican la monedita.

—¡Señor... para comprar galleta!

Esto durante el día, porque luego, en las primeras horas de la noche, la demanda de limosna es todavía más conmovedora, pidiéndose centavos para comprar una vela; pose que tiene sugerencias impresionantes. La imaginación evoca cuadros de humano dolor, parecidos a los que han dado tanta popularidad a Gorki. El transeunte sabe que ahí nomás, en el suburbio, la realidad supera el colorido de las novelas de ex-hombres.

Estos también son resíduos de la vieja raza que se va; desgarrones que sangran palpitantes antes de desaparecer en el más triste de los acabamientos. Las gentes rebozantes de optimismo nacional, encógense de hombros filantrópicamente. De tales rezagos no quedará pronto sinó las filigranas literarias, en prosa y verso. Ellos se extinguen resignados por inadaptibilidad a la civilización. Es carne cansada. Así se reflexiona, para proseguir camino adelante sin la sombra de una inquietud en la conciencia.

La profesía se cumplirá. Parece una maldición inexorable del destino. Pero, hasta que llegue su último día, muchas chinitas de las orillas criarán hijos todos los años para la cárcel, el hospital, la vagancia. La escuela primaria, obligatoria y gratuita, es impotente para salvarlos. Traen el desaliento en sus almas. A poco que raciocinen, advierten que este mundo no les pertenece. Ostentan en la frente el estigma — (ellos dicen marco) — de los vencidos.

La municipalidad de Dolores intentó hace diez años, siendo intendente municipal el doctor Juan Vilgré La Madrid, ensayar una solución del problema. Se harían recogidas de chiquilines en las calles y se les proporcionaría alimento, ropa, instrucción, en una casita de puertas abiertas, dirigida por el antiguo maestro de la Casa del Niño, de Buenos Aires, D. Eduardo A. Cano, autodidacta, informado de la corriente de ideas de la época y de espíritu dispuesto a poner en práctica los métodos experimentados por Tolstoi en Yanala, Polonia. Sería sostenida la institución con recursos de la comuna, una subvención humilde, y lo que aportasen los particulares, interesándose por la obra.

Después de diez años. —

Hemos hecho rápida visita al Refugio, instalado en un hermoso chalet, a treinta cuadras de la ciudad, en plena zona de quintas; — agradable paseo a través de huertas y montes frutales en flor. La primavera se ha adelantado este año a favor de la suave temperatura reinante y compensa con esta belleza incomparable, que hace más acendrado en nosotros el amor a la Naturaleza, las agudas contrariedades recientes, originadas por la inundación que sufrieran los campos.

En tanto realizamos la amena jira matinal en contados minutos, suprimida la distancia del trayecto por la velocidad del automóvil, enajenado el ánimo por la emoción del paisaje, hacíamos memoria de las objeciones que habíamos oído formular contra el Refugio Rivadavia por quienes suelen encarar las cosas con pseudo paciencia, a veces con simple desenfado, desde la cómoda poltrona del club, cuando no desde la mesita del bar, frente al copetín.

Que había sido un error, decíase, reformar la organización liberal, tolstoiana, de la institución, entregando su administración a la congregación religiosa de "Hijas de María", que hubo de adoptar el anacrónico régimen de puertas cerradas, reglamento férreo, disciplina monacal. Se criticaba singularmente el traslado del Refugio a las chacras, privando a los pobres chicos, — verdaderos asilados, ahora — de la influencia bienhechora de la ciudad, el aprendizaje de oficios, los encantos de la vida colectiva, la libertad; un vasto capítulo de derechos y conquistas de la civilización.

Fuimos prevenidos. Tal vez esto mismo, para nuestro criterio de cronistas ecuánimes, acentuara la impresión favorable que recibimos apenas traspuesta la verja de lo que D. Pascual Gugliamone indicó en cierta oportunidad que debería llamarse la Villa Comunal de Dolores.

El Refugio Rivadavia ocupa un elegante chalet de tres pisos, extenso balcón con balaustrada, dos terrazas y un mirador, desde cuyas ojivas se contemplan panoramas soberbios, sin que ocúltese a la visión una sola de las características inconfundibles de estos parajes. Plantíos por todas partes, desde el rastrojo de maíz hasta el arbolado de los naranjales, que de lejos constituyen una mancha verdinegra sobre la diafanidad del horizonte. Pampa infinita, que al norte y al sur, al este y al oeste, abrázase con el cielo. El caserío de la ciudad se desparrama entre canales que vuelcan en el mar el agua precipitada en formidables avalanchas desde las tierras altas. Este "drama" lo llevó a la escena Roberto J. Payró en una pieza considerada por Jean Paul la piedra angular del teatro nacional. Don Pedro, el gaucho, murió protestando por el empeño de los "ingenieron" en enmendarle la plana a Dios. Del mismo modo y con iguales lamentos, mueren aquí gauchos viejos todos los días. Rezongos vanos como los ayes líricos del alma doliente de Santos Vega...

Todo el personal del establecimiento redúcese a un matrimonio franco-suizo. No hay otros empleados... ni "agregados" tampoco. El matrimonio cincuentón y cerca de treina muchachos despabilados, representan a la perfección una familia de prole bíblica. A escasas varas del chalet una casilla de madera en que funciona la escuela común número 22, y a la que concurren los "refugiados".

El matrimonio se divide las tareas, de acuerdo con los sexos; a ratos, en determinados menesteres, los "hijos" ayudan a la "madre", y a ratos, en labores hombrunas, trabajan con el "padre". El Refugio es un hogar en la acepción cabal del vocablo. No existe reglamento; la vida está gobernada por buenas costumbres. Se ha restablecido el imperio de la familia con todas sus consecuencias morales.

Impresiones de vecindad. —

El cronista tiene un juicio insospechable sobre la marcha de la institución, de labios de un anciano fruticultor, — el señor Bertucci — avencindado en esos lugares desde hace medio siglo.

—En los primeros días — expresábase el patriarca — hubo alarma en muchas cuadras a la redonda. Se tenía del Refugio Rivadavia una idea equivocada, no esperándose nada bueno de esa resaca social. Esta es una zona de modestos propietarios de quintas, arraigados definitivamente. Aquí todo el mundo trabaja y es honrado. La mirada no descubre un solo rancho. No hay gente ociosa. No se conoce el pauperismo. Los pobladores, lo mismo hogaño que antaño, vivimos felices. Temíamos la llegada de esta pandilla de diablejos, a quienes ya veíamos merodear por nuestras quintas, entregados a todo género de barrabasadas. Pues bien, nos hemos llevado el chasco del siglo.

El cronista, en su visita rapidísima, ha abarcado la dilatada acción del Refugio, extrayendo, a guisa de conclusión, una filosofía consoladora. El hombre es bueno e inofensivo, como afirmaba Rousseau; y lo tornan malos y peligrosos las iniquidades sociales que gravitan sobre él, deformándole.

Qué debe hacerse? —

El Refugio Rivadavia, de Dolores, en una institución que puede servir de modelo, ya que el problema del vagabundaje infantil está planteado en términos pavorosos en todas las localidades de la provincia. Pero, está claro, ha menester de la ayuda no solo de los particulares mordidos por el sentimiento de la solidaridad social, sino también de la protección o, cuando menos, concurso de los poderes públicos.

Para no perder tiempo ni gastar tinta en divagaciones estériles, diremos que esta institución debería correlacionarse con otros establecimientos nacionales y provinciales encargados de preparar la juventud para la vida intensa. La edad de admisión, en el Refugio, en la de seis años, siendo el egreso a los diez y siete, en cuyas condiciones han salido recientemente varios jovencitos, para ir a trabajar de lleno, sin someterse a ulterior perfeccionamiento de ninguna clase, en estancias de Dolores, fuera del radio de influencia de la policía urbana.

Existen en esta ciudad una Escuela Nacional de Artes y Oficios, creada por ley Del Valle, y otra Escuela Provincial de Fruticultura, que necesitan reclutar anualmente sus alumnos. Pues bien, se nos ocurre que convendría disponer las cosas en el sentido de que este Refugio proveyese de alumnos a ambos institutos, con lo que el Estado resolvería en forma estable y definitiva uno de los problemas locales más graves de nuestro tiempo, el de la infancia abandonada, que al presente pulula en ciudades y pueblos ofreciendo a la vista de propios y extraños un inconcebible resabio de barbarie. Tomados así, casi al destetarse, los chicos desheredados de la fortuna, devolveríaseles más tarde al seno de la sociedad convertidos en ciudadanos. Con lo que no sería ya una utopía la ideada por el novelista norteamericano Bellamq, para el año 2.000.

FEDERICO QUEVEDO HIJOSA.

Dolores, octubre de 1922.

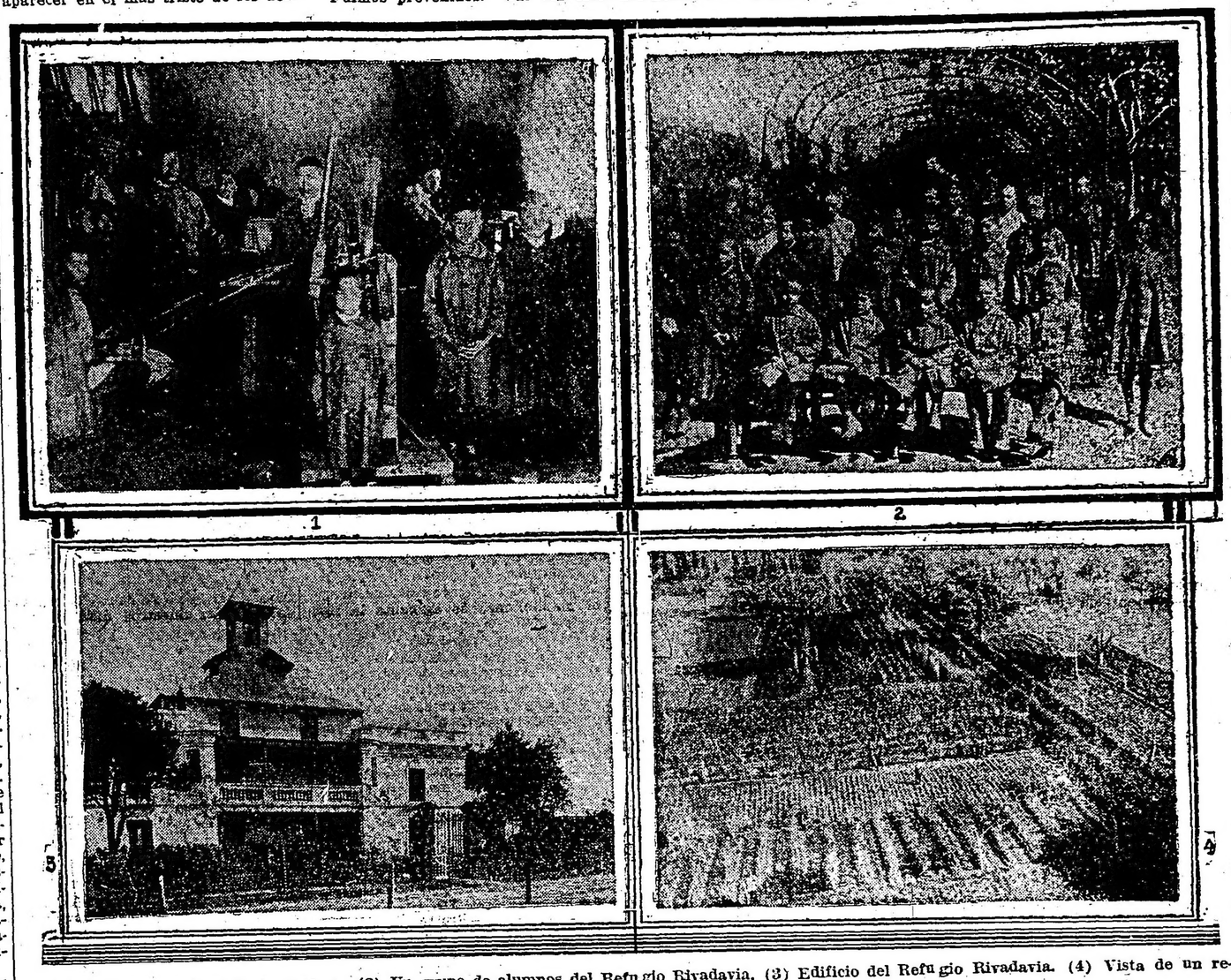

(1) Taller de canastería y escobas. (2) Un grupo de alumnos del Refugio Rivadavia. (3) Edificio del Refugio Rivadavia. (4) Vista de un retazo de la quinta

Actos conmemorativos

Con motivo de cumplirse mañana el cincuentenario de la Escuela Naval, las autoridades de la institución, de acuerdo con el comando de la 2a. región, han organizado diversos actos conmemorativos.

Constituirá la ceremonia más importante la inauguración de un busto de Sarmiento, que será colocado en el patio de armas de la escuela. Se oficiará también, una misa de campaña a la que asistirá la compañía de aspirantes y hará uso de la palabra el director del instituto, capitán de navío Segundo R. Storni, quien se ocupará de la personalidad de Sarmiento y de la acción llevada a efecto por él en favor de la armada nacional.

Por su parte, el Centro Naval ha resuelto celebrar el fausto acontecimiento con un banquete, al que concurrirán todos los jefes y oficiales de la armada, los ex alumnos de la escuela, los profesores y ex profesores de la misma, etc. El banquete en cuestión se levará a efecto el 7 del corriente.

El domingo próximo los marinos efectuarán una peregrinación a la estatuta de Sarmiento, en Palermo, para depositar una placa de bronce; la ofrenda, constituída por una alegoría apropiada, llevará esta inscripción: "Al fundador de la Escuela Naval". Como recuerdo se distribuirán medallas del mismo cuño que la placa anterior.

Después hará uso de la palabra el contraalmirante Hipólito Olivo, uno de los marinos más antiguos entre los egresados de la escuela.

CONCEJO DELIBERANTE

LA SESION DE AYER. — INSTALACION DE SURTIDORES DE NAFTA. — LA INTERPELACION AL D. E. — MANIFESTACIONES DEL DOCTOR VARANGOT.

Con asistencia de 17, de sus miembros bajo la presidencia del doctor Tedín Uriburu, celebró sesión ayer el cuerpo deliberativo municipal.

Después de darse cuenta de los asuntos entrados entre los que figuraban algunos mensajes del D. E. usó de la palabra el secretario de Obras Públicas de la municipalidad doctor Carlos Varangot, con el fin de contestar la interpelación que promoviera un concejal a raíz de la instalación de surtidores de nafta en el municipio.

Expuso el doctor Varangot, en forma clara y terminante todos los antecedentes de los expedientes aludidos en la minuta planteada por el interpelante ,agregando que ignoraba si el mismo había recogido la versión publicada en algunos órganos de publicidad mal informados y si así fuera en ello radicaría su error.

Luego agregó: El D. E. se complace de haber sido interpretado en este asunto, porque no siéndole posible tomarse en polémica con los diarios que hicieron las publicaciones para probar su error e injusticia, esta interpelación le permite venir a probar no sólo al H. Concejo sino también a la opinión pública entera de que ha procedido en este caso a base de justicia y de equidad y colocado por sobre todas las cosas los intereses generales bien entendidos.

Después de hacer un resúmen de la tramitación de los expedientes origen de la interpelación, agregó: "De manera que un pedido de esa índole que diera lugar a hacer valer un derecho de prioridad, pondría al D. E. no solo en el caso de no poder ejercer un derecho de la ordenanza sino que de ejercerlo como digo, favorecería un monopolio.

Puede admitirse la prioridad cuando las condiciones entre ambos peticionantes son iguales; en una palabra entre dos que no tienen nada y piden una bomba surtidora de nafta, debe dársele al primero, pero cuando ha pedido uno que tiene 30 bombas instaladas y después otro que no tiene ninguna, el D. E. cree un acto de justicia y buen gobierno y administración darla al segundo, porque por lo menos hace lo posible por estimular o crear una competencia que no puede producir otro resultado que beneficiar los intereses generales.

Cualquiera que haya leído un tratado de economía política y aún no habiéndolo leído, que tenga un poco de experiencia o que haya hecho un poco de observación en la vida, sabe perfectamente que la abundancia de la oferta abarata el producto siempre que esa abundancia de oferta se produzca a base de competencia y no a base de monopolio. Es el principio que ha regido los actos del D. E. en este caso, como podría probarlo si los señores concejales lo desean.

Más adelante terminó el doctor Varangot su exposición, manifestando que los actos del D. E. eran bien claros e inspirados en la rectitud y justicia.

Luego usó de la palabra el concejal interpelante sin conseguir en ningún momento destruir la clara argumentación del secretario de obras públicas que de más está decir mereció el beneplácito del cuerpo y de la numerosa barra que se hallaba presente.

Sin haber terminado de hacer uso de la palabra el citado concejal se levantó la sesión, para volver a reunirse mañana a la hora de costumbre para continuar tratándose este asunto.

En el Hippodromme

En momentos de cerrar esta edición y ante numeroso auditorio el doctor Moura Lacerda, de profesión médico, fisiastra, expontáneo, da una conferencia sobre la salud completa y longevidad, en el Hippodrome.

El vapor "Principe di Udine"

Llegará mañana

Mañana es esperado en nuestro puerto este paquete italiano procedente de Génova y escalas.

El "Principe di Udine" conduce a su bordo pasajeros, correspondencia y mercaderías generales.

Provincia de Buenos Aires

DE LA PLATA

Departamento Provincial del Trabajo

SECCION ACCIDENTES

Han sido depositadas en la cuenta Sección Accidentes del Banco de la Provincia de Buenos Aires, por patrones y Compañías de Seguros, las siguientes sumas, en concepto de indemnizaciones:

Gerónimo Guartelli, $ 105.00 m|n, Luciano Merlo, $ 1.894.20 y Carmelo Grasso, $ 50.50.

La dirección general de este Departamento ha ordenado la entrega de las indemnizaciones:

Salomón Abraham, de Zárate, pesos 108.00; Antonio Caggiani, de Campana, $ 113.83; Aurelio Zacarías Gago, de San Fernando, pesos 720.00; Juan Ginovatti, de Juárez, $ 200.75 m|n.

La dirección general de escuelas ha comunicado a esta repartición que por vía de apremio ha hecho efectiva la multa impuesta por este departamento al chacarero de Coronel Dorrego, don Enrique Christofersen por infracción del art. 4o. de la Ley de creación, al no suministrar datos que se le solicitaran con motivo del accidente ocurrido a su obrero Carlos Lefferrere.

La Sección Accidentes, ha practicado las liquidaciones de los siguientes accidentados:

Victorio Bressani, de Pergamino, $ 2.880.00; Eduardo Vicente, de Avellaneda, $ 450.00; Casildo Portel de Zárate, $ 342.20; y Pedro Cortés, de Avellaneda, $ 484.00 m|n.

Dirección General de Rentas

Esta oficina ha recaudado por concepto de diversos impuestos en el día 30 de septiembre pasado, la suma de $ 1.728.029.17.

Una delegación de vecinos de Las Flores se entrevistó con el Gobernador

Formulan al Dr. Cantilo un pedido relacionado con la ampliación de la red ferroviaria del F. C. al Meridiano V.

Una delegación de las autoridades municipales y vecinos de Las Flores se han entrevistado con el gobernador señor Cantilo, haciéndole entrega de la siguiente nota:

La Plata, agosto de 1922.

Señor gobernador de la provincia, D. José Luis Cantilo, La Plata:

Los vecinos que suscriben, autoridades, propietarios, comerciantes, industriales, ganaderos y agricultores, tienen el honor de dirigirse al señor gobernador para felicitarlo y expresarle la intensa satisfacción producida por la ampliación de los servicios del Ferrocarril Provincial a Meridiano V., cuya sección proyectada de Estación Berguerie a Azul y Olavarría(ha de beneficiar grandemente a una importante zona de este partido densamente poblara y que no tiene otras vías de comunicación que los caminos generales, de esta a Tapalqué, Saladillo y Alvear.

El objeto que nos mueve a presentarnos ante V. E. y que a nuestro juicio haría más palpables los grandes beneficios que para este partido reportará la construcción de la línea antes citada, es solicitar del P. E. que únicamente con los estudios de aquella; se hagan los de una línea de acceso a esta ciudad o sea de un ramal que empalmando en la línea a construirse llegue a esta ciudad, beneficiando en esa forma a una importante zona del partido, la que con toda seguridad dará vida al ferrocarril con el transporte de su producción que irá en aumento progresivo, si consigue facilidades para el transporte.

Creemos que los vecinos a quienes ese ramal beneficiaría, no tendrán inconveniente en dar mayores facilidades para la construcción de ese factor de progreso y de adelanto.

La comisión que pondrá en manos de V. E. la presente petición expondrá verbalmente y con más amplitud los deseos de este vecindario cuyas esperanzas están cifradas en los propósitos de progreso que en todo momento demuestra el señor gobernador y sus dignos colaboradores.

En cuanto al servicio que prestará el ramal que se solicita y en lo que se refiere al movimiento de carga y pasajeros, serán de incalculable valor para la parte que atravesará la línea principal y la de acceso, por cuanto se trata de una zona cuya extensión superficial es alrededor de 150.000 hectáreas, densamente pobladas y la mayor parte en manos de pequeños propietarios que las trabajan personalmente, y que para llegar con sus productos a las estaciones del F. C. Sud tienen que hacer un recorrido hasta de 60 kilómetros.

Esperando que V. E. se dignará prestar la atención y eficaz apoyo que pueda merecer el pedido que formulamos, nos es grato saludarlo con la más distinguida consideración: — (Firmado) Francisco N. Hundain, intendente municipal; Jorge N. de Lafuente, Roberto L. Gueno, Angel Frangi; siguen 300 firmas.

A nuestros lectores en general

Sus asuntos administrativos en general en la provincia de Buenos Aires, encárguelos a los señores

E. CARASSALE PONS y Cía.
Comisiones y consignaciones
Representaciones en general
ANGEL PIROSANTO
Estudio de arquitectura, planos proyectos y dirección de obras.
U. T. 2351 — Calle 7 No. 775
LA PLATA

La Epoca

Nuestro número del
12 de Octubre

LA EPOCA comunica a los señores Industriales, Comerciantes y lectores, que con fecha 12 de octubre del corriente año, editará un NUMERO ESPECIAL, registrando en sus páginas la información más completa sobre la Acción del Gobierno Radical, especializándose con la obra Administrativa a cargo de los diversos ministerios, gobernaciones y reparticiones públicas de su dependencia.

Constará, además, de interesantes trabajos literarios y de otros relacionados con nuestras más progresistas actividades nacionales.

Para la debida organización de la sección Propaganda, estimaremos quieran solicitar informes a la sección Publicidad de LA EPOCA, en sus oficinas Avenida de Mayo 769.

Unión Telefónica 7371, Avenida, Cooperativa 3927, Central.

De De la Garma

Varias noticias

DE LA GARMA, octubre 4.— Ha llovido alrededor de 40 mm. con grandes beneficios para todas las sementeras y para los campos de pastoreo.

En la extensa zona que abarca este pueblo, se ha sembrado este año más que el pasado, siendo la extensión de lo sembrado, en hectáreas, más o menos, como sigue:

Trigo, 8.000; avena, 17.000; cebada, 2.000; lino, alpiste, varios, 500. El estado de las sementeras, es inmejorable.

—Con entusiasmo siguen los preparativos del Club Sportivo Garmense, para realizar las fiestas del Día de la Raza. El baile que este centro ofrecerá en la noche del 12, promete estar animadísimo y para el cual se ha contratado una orquesta de Juárez.

De Tandil

Pro - jubilación de empleados del comercio, industria, etc. — Velada en el teatro "Unione" — Asamblea de un comité.

TANDIL, octubre 4.— El programa que se desarrollará el viernes próximo, en el teatro Unione, en ocasión de la velada organizada por la subcomisión local pro jubilación de empleados de comercio, industria, periodistas y anexos, y en cuyo acto se sorteará la rifa a su beneficio, es el siguiente:

Primera sección. — Discurso de apertura. Biógrafo: "Las grandes proezas de la aviación, No. 4", notables y arriesgadas pruebas en aeroplano. "Novios en apuros", muy cómica y vista de la manifestación pro jubilación, efectuada en Buenos Aires bajo el patrocinio de la comisión central el día 8 de julio último. 1 acto.

Segunda sección.— "Demostrando su arte", notable estreno, por Mildred Harris.

Tercera sección.— "El médico morfinómano", cine drama de argumento educativo, en el que hace de protagonista H. H. Walhtall, finalizando la función, con números de tonadillas cómicas a cargo de Benjamín Vázquez.

En los entreactos se efectuará el sorteo de la rifa, operación que estará a cargo de las señoritas María Echarny, Lucía Romeo, Angélica Zamorano y Asunción Rinaldi.

—De acuerdo con la convocatoria efectuada, el sábado próximo a las 21 horas, deberán celebrar asamblea

Espectáculos de La Plata

TEATROS

COLISEO PODESTA.—Compañía nacional Podestá Hnos. — Hoy, noche: "El Café del Marsellés", "Canto a la Vida", "Hasta la laucha más floja hace un aujero en el queso".

CINEMATOGRAFOS

PARIS — Tarde y noche: Sea usted mi esposa y vámonos a casar. El cazador de fortuna, El precio del silencio.

IDEAL — Hoy, tarde: Los buscadores de oro. Noche: Festival en honor de los atletas argentinos.

los afiliados al Comité de la Juventud Radical "Sarmiento", en el local Sarmiento 690.

En dicho acto deberá elegirse la nueva comisión directiva, para el periodo 1922 - 1923.

De Lincoln

Parque "San Martín". — Tiro Federal. — Varias

LINCOLN, octubre 4. — Con motivo de las grandes fiestas populares que se preparan para mediados del corriente mes, especialmente de carácter deportivo, la Intendencia Municipal está disponiendo el arreglo del estadio de ejercicios físicos, jardines y demás dependencias del Parque "San Martín" de esta ciudad, paseo donde se llevarán a cabo los festejos de referencia.

—Ha causado el mejor efecto y es motivo de los más entusiastas aplausos del vecindario, la actitud del Director del Jardín Zoológico de esa Capital, doctor Onelli, lo mismo que la del Director de Paseos de la Municipalidad, ingeniero Thays, quienes han donado, el primero, algunos ejemplares de animales de positivo valor y de plantas y objetos de ornamentación de paseos, el segundo.

Dichos obsequios han sido ya hechos efectivos, encontrándose debidamente instalados en la Sección Zoológica del Parque.

—Para el 28 del corriente, se prepara un gran campeonato de polo, en el que tomarán parte representantes dem ás de diez clubs de la República, razón por la que se espera tenga todos los caracteres de un magnífico torneo que hará época entre los de su género.

—El intendente municipal Sr. Mario Jujol, en apoyo decidido de las gestiones que viene realizando el diputado nacional Dr. García Tuñón, ha resuelto el nombramiento de una comisión de vecinos Pro Polígono de Tiro, la que tendrá a su cargo la realización de una colecta pública destinada a allegar fondos para la compra de un terreno con destino a la instalación de tan importante y necesario campo de ejercicio. Se descuenta e éxito de dicha comisión dado el ambiente favorable con que cuenta le idea.

—El 11 del corriente, aprovechando la circunstancia de encontrarse en esa Capital calificados y numerosos correligionarios de ésta, el Comité Radical de Lincoln rendirá homenaje a la memoria del malogrado amigo y compañero de causa don Teodoro Hudson, cuyos restos descansan en la necrópolis de ésa, colocando una placa de bronce, la que ha sido costeada por el óbolo de numerosos afiliados de este Partido.

—Dentro de breves días la nueva empresa de Omnibus Ciudad de Lincoln librará al servicio público un nuevo coche, que será de las mismas característticas del primero. En tal oportunidad, ampliará los servicios, aumentado el recorrido y las horas de circulación.

Información telegráfica del Interior

Provincia de Santa Fé

SANTA FE

Postergación de una fiesta

SERODINO, octubre 3. — La velada que debía verificarse para el 1o. del corriente, fué suspendida debido al mal tiempo, habiendo sus organizadores resuelto llevarla a cabo el 7 del corriente. Desde ya puede descontarse el éxito que alcanzará.

—Encuéntrase acéfalo el juzgado de Paz desde hace 15 días, lo que ocasiona muchos trastornos.

El presidente del Concejo Deliberante se hizo cargo de la Intendencia Municipal. — Viajeros — Fallecimiento lamentado — Varias.

ROSARIO, octubre 4.— El Intendente señor Cecilio Juanto, firmó anoche un decreto poniendo en posesión del Departamento Ejecutivo, al doctor Schleisinger, actual presidente del Concejo Deliberante, con motivo de tener que ausentarse el titular, a esa capital, por breves días.

—Se ausentó para esa, el vice gobernador de la Provincia.

—Esta madrugada dejó de existir el señor Lorenzo Pisso, persona extensamente vinculada en esta ciudad y factor eficiente del alto comercio.

Su deceso ha causado general sentimiento de pesar.

—En los círculos políticos se asegura que los partidos tienen el propósito de llevar a cabo una activa reorganización de sus fuerzas, siendo muy probable se opere una amplia fusión del radicalismo en toda la provincia.

Necesidad de una Comisión de Fomento con asiento local. — La personalidad del presidente Irigoyen. — Deportivas. — Policiales. — Varias.

ESTACION IRIGOYEN, octubre 4. — No ha mucho los señores Felipe Pianette y Bernardo Carlino dividieron sus propiedades adyacentes al radio urbano o población ya formada, en lotes cuyos planos respectivos fueron puestos a la vista. La venta de aquéllos se hacía en su mayor parte en remates con facilidades de pago y la no menos ventajosa propuesta de construcción de la casa habitación del comprador cuyo pago se realizaría conjuntamente con el valor del terreno.

Ello ha dado por resultado que surjan en poco tiempo airosas casitas de estilo moderno pertenecientes a empleados del comercio local y a obreros y trabajadores en general, que vieron con la iniciativa. la realización de la más cara ambición.

En resúmen, este pueblo, cuya edificación como dejo demostrado, aumenta de año en año, a cuya vera pasa uno de los ferrocarriles más importantes de la nación — F. C. C. A. — punto donde se bifurca la línea principal de Buenos Aires a Tucumán en el ramal a la capital de la provincia, cuyo comercio representado por dos casas fuertes que giran por más de un millón y medio de pesos y una floreciente cremería, además de lascas de comercio en menor escala, que cuenta con un movimiento de trenes diarios de más de veinte — incluyendo los de carga y pasajeros, con una oficina de Correos y Telégrafos, etc., etc., no contando con lo más esencial: la Comisión de Fomento o poder comunal, que al decir de los letrados hace más factibles los progresos y las iniciativas.

He aquí condensada la aspiración legítima de los vecinos de ésta. Al efecto, remitieron ha poco una solicitud al superior gobierno de la provincia en donde contestaban los datos y razones invocadas por los peticionantes en pro de la creación de la Comisión de Fomento.

El gobierno del doctor Mosca, que a despecho de la oposición es un gobierno de justicia, de honradez y de progreso, ha de apoyar decididamente la solicitud de este vecindario cuando la ansiada Comisión de Fomento sin atender a las insinuaciones egoistas de los no interesados en su creación.

—Cuanto más se acerca el día en que el ilustre hombre de Estado doctor Hipóolito Irigoyen debe entregar el mando, más se agiganta la figura moral del gran repúblico. De este pueblo a cuyo apellido se asocia y hecho solidario en todas sus aspiraciones de progreso, irán a ésa vecinos destacados del radicalismo local a objeto de presenciar la transmisión del mando el 12 de octubre próximo.

—A causa de la lluvia caída en abundancia el domingo próóximo pasado malogróse el match de football entre los equipos Unión de ésta y Díaz, del vecino pueblo del mismo nombre.

Postergóse para el próximo domingo, presentándose el cuadro local así:

Cerliane, Barberis, Santucci, E. Ponce, Sánchez, Brussa, I. Córdoba, Culasso, Montes, Z. Ponce y M. Córdoba.

—Es favorablemente comentado el proceder del comisario señor José Giovannine con respecto a los "patoteros vivos" que creyendo hacer una "gracia" despedazaron un cartel portátil anunciador de una función teatral.

—La comisión del Bazar en beneficio del templo local, ha dado a la publicación el balance, del que se desprende que, después de efectuados gastos de distinto orden se ha sacado un beneficio líquido por concepto de donaciones en efectivo y producido del bazar, 701.50 pesos moneda nacional.

Como se ve, ha sido un éxito, por lo que las iniciadoras y la comisión que corría con los trabajos, deben tener sobrados motivos de satisfacción. Felicitaciones a la presidenta, señorita Balbina Campana, Auristela Garramuño secretaria y Bertha Garramuño tesorera, como así también a las demás que colaboraron al éxito.

Continúa recibiendo condolencias la familia Cardoso con motivo de la desaparición del señor Pedro Cardoso.

—Se encuentra mejorada la señorita María E. Cardoso, que puso en cuidado a su familia a causa de la gravedad de su estado.

—Para Santa Fe los señores José Giovannine, Nicolás Ise y Carnaval.

ENTRE RIOS

Primeros decretos del gobierno provincial. — Reunión del Concejo Deliberante — Varias noticias.

PARANA, octubre 4 — Causaron excelente impresión en la opinión pública los primeros decretos del gobierno de don Ramón Mihura, nombrando y confirmando a diversos funcionarios de la administración provincial.

Nombróse inspector de policía y jefe de la oficina de aprovisionamiento, en reemplazo de don Florencio Arteaga, a don Angel C. Texier; jefe de policía de Concordia, a Miguel C. Brollo; jefe del Registro de la Propiedad, a don Nicanor Calderón; jefe de policía de Concepción del Uruguay, a don Carlos Marcó; confirmándose en sus puestos a los oficiales primeros de ambos ministerios, señores Lazcano y Sizcorbe, respectivamente, y al prosecretario de la gobernación, señor Magliochini.

—Sesionó anoche el Concejo Deliberante municipal, bajo la presidencia del señor Osinaldi, considerando la solicitud de la compañía "Compañía Paraná Tranways Co. Ltda.", por la que pide sean reformadas algunas cláusulas de la concesión de tranvías eléctricos, y el proyecto sobre construcción de casas baratas.

—Ausentóse para ésa el doctor Enrique Susini, quien representó a ese diario en los actos de la transmisión del mando.

—Procedente de ésa llegó el obispo doctor Abel Bazán y Bustos.

—Causaron impresión muy favorable los artículos de ese diario sobre los nuevos gobernantes de Entre Ríos señores Mihura y doctor Pérez Colman.

Por disposición del señor juez de primera instancia en lo civil de la Capital Federal doctor Marcos A. Figueroa, se hace saber por el término de tres días a doña AMANDA PARRAVICINI DE ACUÑA y don ANGEL SASTRE, que en el juicio que le sigue don Santiago M. Vadell, por cobro ejecutivo de pesos, se ha dictado la siguiente sentencia: "Buenos Aires, septiembre veintidós de 1922. Autos y vistos: No habiéndose opuesto excepciones dentro del término legal de acuerdo con lo que disponen los Arts. 486, 498 y 507 del Código de Procedimientos fallo mandando llevar adelante la ejecución hasta hacerse íntegro pago al acreedor del capital reclamado, intereses y costas, regulándose al efecto en doscientos cuarenta pesos los honorarios del doctor Giustinian y los derechos procuratorios de Baños Noya en ochenta pesos de igual moneda. Notifíquese el auxiliar Escola. Rep. la foja. — Marcos A. Figueroa. — Ante mí: Alberto C. Oderigo.—Buenos Aires, septiembre treinta de 1922".—Dr. Alberto C. Oderigo, secretario.
17 457 v. 6 oct.

SE AVISA A LAS FAMILIAS QUE TENGAN restos en la bóveda de la sucesión José Ma. Echeverría, en el cementerio del Norte, que deberán retirarlos dentro de los ocho días a contar desde la publicación del presente aviso, en caso contrario se mandarán al osario general.
17|439 v. 8 oct.

CHINATO GARDA
es el mejor

Monseñor Baudrillart dió ayer su última conferencia

Habló sobre la acción social de los católicos en la Francia contemporánea

En el teatro Odeón, monseñor Baudrillart pronunció ayer una conferencia sobre el tema "La acción social de los católicos en la Francia contemporánea", ante un numerosísimo y selecto auditorio.

La brillante disertación del ilustre prelado alcanzó extraordinario éxito, aplaudiéndosele calurosamente en diversos pasajes.

El doctor Adrián Beccar Varela, presidente de la Unión Popular Católica, institución auspiciadora del ciclo de conferencias de monseñor Baudrillart, usó de la palabra para despedir al disertante.

Entre otras cosas dijo:

"Cuando leímos que al consagraros obispo tutelar de Himeria, su eminencia el arzobispo de París os haba discernido el altísimo elogio de llamaros "primer sacerdote de Francia", no sospechábamos confirmar tan pronto, por propia apreciación, esa calificación envidiable. Porque en efecto, cabe afirmar que no puede ser superado el conjunto de vuestras cualidades de servidor preclaro de la iglesia, entre las cuales me place destacar esa vuestra infatigable consagración a la acción de propaganda en pro de nuestra fe, por todos los medios, en todos los tiempos y en todas partes.

"La inspiración que os llevó al seno de la iglesia en la plenitud de vuestra madura juventud, fué necesariamente divina, y esa inspiración nos permite hoy contemplar la satisfacción inmensa de la Francia católica y del catolicismo universal, por contaros entre sus pastores más sobresalientes.

"Aquí dejáis, monseñor, corazones agradecidos por el bien que habéis hecho, un recuerdo que será imborrable y el ejemplo de un sacerdote militante, dentro de la más escrupulosa mesura, de un servidor del Señor, que no omite esfuerzo y entiende su ministerio como una invariable devoción al sacrificio; ejemplo que abrigamos la esperanza ha de provocar muchos imitadores, lo que seguramente ha de ser también la recompensa que más anhela vuestro espíritu.

"Una vez más, en nombre de la Unión Popular Católica Argentina, gracias, mil veces gracias."

Monseñor Baudrillart agradeció los conceptos elogiosos expresados por el doctor Beccar Varela, iniciando acto seguido su conferencia.

Dijo el ilustre prelado:

"El objeto de la presente conferencia será describir los esfuerzos practicados por los católicos franceses en pro de la cuestión social, en los tres períodos: de 1800 a 1870, época en que se presenta, de 1870 a 1891, desde la Comune a la Encíclica "Serum Novarum", y de esta fecha hasta nuestros días.

I.—De 1800 a 1870

La obra de la Revolución condujo al individualismo y a la disolución de las corporaciones con la ley Chapelier de 1791. Se encontró después el individuo solo frente al estado absorbente y el trabajo humano fué considerado como una mercancía, apreciada por medio de la completa libertad de los contratantes. Los descubrimientos científicos centralizando las agrupaciones crearon, forzosamente, una nueva clase de hombres; los "obreros". La burguesía conservadora de la propiedad por una parte y el socialismo obrero por otra, olvidaron la religión; más tarde con el "marxismo" las ideas materialistas se apoderaron de las masas y la lucha de clases apareció ya del todo violenta. La insuficiencia de los salarios, sólo determinados por la ley de oferta y demanda, y la inseguridad de los recursos para la vida familiar del obrero produjo el antagonismo entre el capital y el trabajo.

La actitud de los católicos ante el nuevo estado de cosas, recordando la acción perseguidora de la Revolución, se manifestó poniéndose de parte de los conservadores, pero sin olvidar por eso, sus deberes. Creen en la suficiencia de los remedios individuales, es decir, de la caridad. Es la época de las obras en favor del "pobre". Todas las miserias físicas y morales encontraron socorro, lo cual debido al carácter abnegado de los franceses encontró un desenvolvimiento inesperado. Esta "caridad" individual se practica no sólo por religiosos sino por laicos, y pasando por la "Congregación" encuentra su completa constitución en las "Conferencias de San Vicente de Paul" organizadas por Ozanam. Su nombre y la influencia cristiana ejercida por un corazón y una inteligencia superiores serán de perpetuo recuerdo.

Pero ya en este mismo período se entrevé la necesidad de otra actuación más amplia. Lamenais y su discípulo Cous, Lacordaire y Montalembert sostienen que se debe volver hacia las corporaciones, y Lamenais defendiendo la asociación escribe vigorosamente: "cuando la civilización va resolviéndose con reglamentos entre patrones y obreros y estos pactos tienen por principio la fuerza en lugar de la justicia, la ruina de unos o la servidumbre de otros vendrá inmediatamente. Sea uno u otro el vencedor, despojará a los vencidos de aquellas mismas posesiones libres que debían obtener, sus bienes o sus personas". Ozanam, no obstante, no es sólo el hombre de las Conferencias, sino que, profesor de Lión, en su curso protestó contra el liberalismo económico: y 50 años antes de León XIII enseña que la producción y repartición de riquezas dependen del Decálogo. Para él, el salario debe pagar al obrero todo lo que éste dedica al servicio de la industria, es decir, su voluntad, y debe servir para su sostén, su educación y la de sus hijos, sostenimiento para su fuerza vital. Preconiza la asociación libre de obreros para el contrato equitable y asimismo para la limitación de horas de trabajo.

El mismo año de 1838, el arzobispo de Rouen reclama el descanso dominical y la legislación sobre el trabajo de las mujeres y niños.

En la crisis de 1878, Ozanam y sus amigos publican "La Nueva Era" y con Armando de Melun preconizan todas las soluciones reformadoras que más tarde se han adoptado. No obstante, éstos demostraban una especie de confianza mística en la democracia naciente, y tal era que incluso mereció protestas de Montalembert.

Melun figuró a la cabeza de todas las grandes obras y Luis Napoleón quería nombrarlo ministro de Beneficencia y Asistencia Pública. A él se deben las leyes de socorro y de prohibición del trabajo de mujeres y niños.

Hay que recordar con elogio la obra de Napoleón III, cuyas teorías aparecen en el libro de Enrique Baudrillart, padre del orador, sobre las relaciones entre la moral y la economía. Pero sobre todo no puede dejarse de mencionar la escuela de Le Play, que aunque no produzca un cristianismo integral, conduce a él. Según los economistas alemanes, en la sola escuela francesa que juntamente con la de los economistas puros, tiene valor.

El "Sillabus" fué muy mal entendido a su tiempo y no obstante constituía una muralla en defensa de la dignidad e independencia del obrero contra el absolutismo humano.

Proclamados, pues, estos principios y practicados en obras, incluso de ellos, se puede decir que la obra cumplida no era despreciable.

II. De 1870 a 1891

El conflicto subsiste vive y aparece entonces la Commune horrible. El esfuerzo de los católicos manifestóse luego con la aparición de los Círculos Católicos de Obreros, y éstos participaron a la Unión de Friburgo. La discusión entre los católicos produjo las tres escuelas, la conservadora, la social y la democrática.

Actuaron después más intensamente en la elaboración de las leyes sociales y sobre todo en la organización de los sindicatos.

Aparece entonces el conde Alberto de Mun. Su libro titulado "Mi vocación social" está lleno de encanto y de elocuencia. Entiende que es necesario la vuelta a un orden social cristiano. Y emprende la cruzada por todas las regiones de Francia en pro de los Círculos Católicos de Obreros, pero entiende su obra exclusivamente como una acción contrarevolucionaria, fáltale la doctrina y es más tarde el marqués de la Tour du Fin el que la formula.

Desde 1878 el Consejo de Estudios, fundado dentro de las obras de los Círculos antedichos, estudia a los autores extranjeros Ketler y Zanning, a los teólogos desde Santo Tomás hasta Liberatore, y formula los resultados bajo la forma de "avisos". Sostiene la justicia en el trabajo, el salario familiar, la misma posibilidad de convertirse en patrono el obrero por medio del esfuerzo humano, y el trabajo no será considerado como cosa mercantil, lo lícito del derecho de asociación por grupos profesionales, y el deber de intervención en el régimen del Estado.

Esta legislación debe tener carácter internacional para su eficacia, y en 1885 la Unión de Friburgo reune al conde de Blome, Muefstein, Mermillaud, Decurtino, Humbold, Cépeda, Lellepute, Toniolo, Medolago, y los tres teólogos Lehmkuhl, Weis y de Paucal. Expuestas a León XIII sus teorías, S. S. dice: Esto no es socialismo, sino cristianismo, el Papa hablará. Es esta la primera síntesis del catolicismo social. Y el punto de partida del vasto movimiento que se extiende por Francia y después por todas las naciones del antiguo y nuevo mundo.

No obstante, esta síntesis doctrinal, levanta entre los mismos católicos unas vivas discusiones, para unos las concesiones eran excesivas, por otros, eran poco. Discordaban sobre todo en los de la interpretación de la intervención del Estado en las relaciones sociales, los conservadores de los que se llamaron demócratas-cristianos.

La ley de 1884 sobre los sindicatos era un instrumento de lucha de clase y M. de Mun se esforzó en mejorarla, no pudiendo ante la oposición de la mayoría. Pero los católicos se sirvieron de ella sobre to-

Cinzano
VERMOUTH

POR SOLO

14 m$n.
REMITIMOS CON FLETE PAGO A CUALQUIER PUNTO DE LA REPUBLICA UNA LAMPARA (Lo 6821 B) DE PIE COMPLETA, LISTA PARA FUNCIONAR.
HAGA SU PEDIDO A LA
Cía. ARGENTINA DE ALUMBRADO A ALCOHOL
[illegible] 420 — Bs. AIRES

Julio L. Peña y Cía.

JUDICIAL.—Valiosa fracción de tierra en el Dock Sud, parte de ella con frente al muelle de piedra, casi lindando con la Compañía Alemana de Electricidad, e inmediato al puente transbordador que la comunica con Buenos Aires. Superficie según título libre de calles, 44.122 metros cuadrados (58.842 varas cuadradas), y según tasación 44.158.30 metros cuadrados libre de calles (58.890 varas cuadradas). Tasación: pesos 794.849.40 m|n. Base: Dos terceras partes, o sean pesos 529.899.60.

EDICTO JUDICIAL

Por disposición del señor juez de 1a. Instancia y segunda nominación en lo Civil y Comercial de la ciudad de Río Cuarto, doctor José I. Tula (hijo), se hace saber que en los autos caratulados: "Crédito territorial argentino contra Marcelo Paz. Sucesión. Cobro ejecutivos de pesos", han sido designados los martilleros públicos señores Julio L. Peña y Cía., de la Capital Federal, para que procedan a vender en remate público en su escritorio de la calle Florida 470, **el día 20 de octubre próximo a las 16 horas,** con la base de las dos terceras partes de la tasación pericial, o sea la suma de quinientos veinte y nueve mil ochocientos noventa y nueve pesos sesenta centavos nacionales, los siguientes bienes inmuebles pertenecientes a la sucesión de don Marcelo Paz, ubicados en el partido Barracas al Sur, hoy Avellaneda, y próximos al Dock Sud, jurisdicción de la provincia de Buenos Aires, comprendidos según el plano respectivo en la manzana regular No. 306 y las fracciones números trescientos trece, trescientos catorce, trescientos quince y trescientos diez y seis, con las extensiones siguientes: Manzana número trescientos seis, tiene ciento treinta metros por cada uno de sus cuatro costados, lindando: al norte con la fracción trescientos quince, al sud con la manzana trescientos tres, al este con la fracción trescientos trece y al oeste con la manzana trescientos uno. Fracción número trescientos trece de forma irregular con cinco lados, tiene ciento treinta metros en los lados sud y oeste, sesenta y cuatro metros en el lado este, cincuenta y cinco metros en el lado norte y ciento catorce metros ochenta centímetros en el lado noreste, con una superficie de trece mil seiscientos setenta metros cuadrados según título y según mensura catorce mil cuatrocientos veinticinco metros cuadrados, lindando: al norte con la fracción trescientos catorce, al sud con la manzana trescientos cinco, al oeste con la manzana trescientos seis y al este con el canal proyectado. Fracción número trescientos catorce, de forma triangular, que tiene cincuenta y cinco metros en el lado sud, cuarenta y ocho metros treinta centímetros en el lado oeste y cincuenta y ocho metros sesenta centímetros en el lado noreste, con una superficie de mil seiscientos sesenta y cinco metros cuadrados, según título y mil trescientos treinta metros cuadrados con setenta y dos centímetros según mensura, lindando: al sud con la fracción trescientos trece, al oeste con la fracción trescientos quince, al noreste con terrenos de Demarchi. Fracción trescientos quince de forma irregular con cinco lados, que tiene ciento treinta metros por cada uno de los lados sud y oeste, cuarenta y ocho metros treinta centímetros en el lado este y treinta y siete metros veintidós centímetros en el lado norte, con superficie de trece mil setecientos noventa y cinco metros cuadrados, según título y según mensura trece mil ciento catorce metros cuadrados y once centímetros, lindando: al norte con la fracción trescientos diez y seis, al sud con la manzana trescientos seis, al oeste con la trescientos siete, al este con la fracción trescientos catorce y al noreste con terrenos de Demarchi. Fracción trescientos diez y seis, de forma triangular, que tiene treinta y siete metros treinta y dos centímetros en el lado sud, treinta y dos metros sesenta y seis centímetros en el lado oeste y treinta y nueve metros sesenta centímetros en el noreste, con una superficie de mil doce metros cuadrados, según título y según mensura seiscientos nueve metros cuadrados sesenta y seis centímetros, lindando: al sud con la fracción trescientos quince, al oeste con la trescientos diez y siete, al noreste con terrenos de Demarchi. Se hace constar que los terrenos deslindados se ha cedido a don Alfredo Demarchi para calles o vías de comunicación los siguiente: De la manzana trescientos seis y fracción, trescientos quince y trescientos diez y seis, una lonja de diez metros al sud y norte por doscientos noventa y dos metros, lindando: al este con el resto de las mismas. Los antecedentes de los títulos están relacionados en la escritura de hipoteca corriente a fs. 4 de los autos arriba expresados, no admitiéndose reclamos posteriores por este concepto. Según el registro general de la ciudad de La Plata, los expresados terrenos tienen como gravámenes la hipoteca constituída a favor de la sociedad ejecutante, Crédito territorial argentina, constituída en fecha 29 de diciembre de 1911 y el embargo decretado contra los mismos terrenos por el juez de 1a. Instancia de la Capital Federal, doctor Matías Mackinlay Zapiola.

Igualmente se hace presente que los martilleros están autorizados para cobrar en el acto de la subasta el 8 o|o a cuenta de precio y el 2 o|o de comisión de los martilleros. — Río Cuarto, septiembre 20 de 1922. —Testado-resto sumasta. No vale. Enmendado-setenta. Vale. — **Eduardo Valle.**

Por reclamos e informes, a nuestra casa, Florida 470, **Julio L. Peña y Cía.**

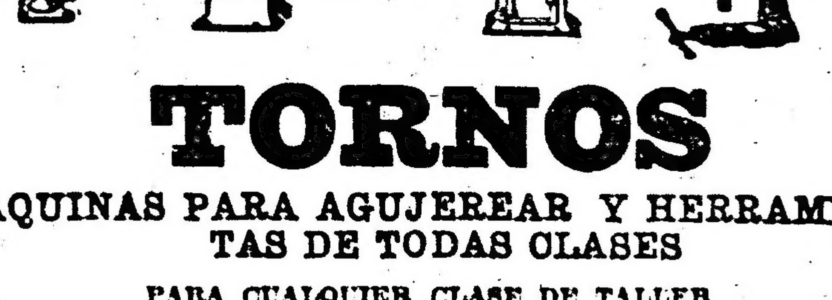
TORNOS
MAQUINAS PARA AGUJEREAR Y HERRAMIENTAS DE TODAS CLASES
PARA CUALQUIER CLASE DE TALLER
Constantemente recibimos importantes partidas procedentes de las mejores fabricaciones.
Soliciten datos y precios
AGAR, CROSS & Co. Ltd
Paseo Colón esq. Venezuela — BUENOS AIRES
Sucursal Central: Artefactos Eléctricos y Artículos Sanitarios: 120 Suipacha 130 • Buenos Aires
BLANCA — MENDOZA
600 • Entre Ríos • 634
ROSARIO
TUCUMAN — BAHIA

A CADA CUAL LO SUYO

Si a **LA NEGRA** le corresponde el primer puesto en el progreso gastronómico del país, es por los legítimos derechos que le acuerda su constante esfuerzo en dar al consumidor más de lo que éste le exige. Dos nuevos exponentes del espíritu progresista de

"LA NEGRA"

y de dignificación comercial del ramo a que dedica sus actividades lo serán el salón de ventas, **CORDOBA 1344**, que el día 30 se inauguró en Rosario y la sucursal **SUAREZ 1721**, que en esta Capital inició el 1o. el abastecimiento de

Productos alimenticios

En ambos casos se responderá con largueza a las exigencias de los respectivos vecindarios.

C^a SANSINENA DE CARNES CONGELADAS

do para las agrupaciones agrícolas de crédito. En ellas el clero del campo tuvo una influencia activa y de ellas salió la Unión Central de los Agricultores de Francia. Luego un hermano de la Doctrina Cristiana, funda en París el primer sindicato de empleados con 17 jóvenes, el cual ahora cuenta 10.000. El terreno estaba preparado y la voz de León XIII se hizo oír.

III. De 1891 a nuestros días

Es inútil evocar aquí, por conocido, el efecto que produjo, incluso en los centros socialistas e incrédulos, la publicación de la encíclica leonina.

La impulsión que tomó el catolicismo social no puede describirse en sus detalles puestos que los hechos son numerosos y llanos. Como síntesis de este conjunto se deducen tres aspectos dominantes. El movimiento democrático-cristiano que alcanzó su apogeo desde 1900 a 1905; un catolicismo social más ponderado que busca su fórmula en las Semanas Sociales y en los trabajos de la Acción Popular de Reims, y un esfuerzo sindicalista católico que emprende un gran vuelo después de la guerra.

El movimiento democrático, comprendido en la fórmula: todo por el pueblo, con el pueblo y para el pueblo, es el fruto de los antiguos demócratas-cristianos unidos con los belgas del Cgo. Pothier, los Consejos de Fábrica del venerable León Marmel, los Congresos Regionales de Obreros y los sacerdotes Carnier, Haudet, Lemire, Dabry, corazones muy conocidos por generosos, pero con la inteligencia menos sólida.

Viene la grande asociación del "Sillón" su jefe Marc Dagnier con su elocuencia, su atracción, pero con insuficiente doctrinas. Los servicios que prestó fueron inmensos, pero precisó la condenación. El Cardenal Merry del Val puso en su lugar las ideas. Ellos habían extendido demasiado el dominio de la justicia, subordinaban el derecho de propiedad al uso de la mismo y tenían una concepción errónea de las organizaciones.

Desde 1904 las Semanas Sociales han establecido verdaderos cursos y todo lo que Francia cuenta de católico social, profesores y oradores, han tenido su actuación en ellas. La Santa Sede ha aprobado todas las secciones y en ella se ha elaborado la doctrina. La Acción Popular de Reims y los jesuítas han aportado un arsenal de informaciones.

El esfuerzo sindicalista católico ha sido descripto muy competentemente por Goyau, en su obra "El esfuerzo católico en la Francia presente". Las instituciones sociales se han manifestado bajo mil formas. El movimiento sindicalista cirstiano cuenta en la Confederación cón ciento veinticinco mil miembros, pero son de reconocida cualidad. Tienen 23 uniones regionales y 7 federaciones de oficios. Posee en efectivo 753 sindicatos y dispone de 22 periódicos corporativos. En las últimas elecciones ha obtenido la victoria de 9 diputados de los 14 candidatos que presentaban. En la Oficina permanente del Consejo Superior del Trabajo, compuesto de patrones y obreros, 3 entre estos últimos son sindicatos cristianos, de entre los 7 de que se compone el Consejo.

Estos no quieren luchas de clases ni violencias, ni perjuicios al bien común, ni la negación de los deberes patrióticos.

Desde el período de la paz, los sindicatos cristianos han decidido participar a la acción internacional sindical cristiana, y en el Congreso de la Haya de 1920, se acordó quedar asociados definitivamente con ella.

Como conclusión general, pues, puede deducirse que el esfuerzo social practicado por los católicos franceses han conseguido unas realidades, y esta victoria no es un patrimonio de algún grupo. Ha hecho penetrar sus doctrinas influyendo en todas las clases de la sociedad. La voz del catolicismo social resuena hoy en el Parlamento por numerosos diputados, influye en la prensa y actúa en medio de fuerte núcleos obreros y patronales donde se la respeta.

Francia no es socialista, pero no es tampoco conservadora en el sentido estrecho de la significación. Es ella la restauradora de la familia, de la propiedad entendida como una carga social, y de la asociación profesional considerada como instrumento de la justicia y de la paz social.

Ella está dispuesta a entrar en la acción internacional, mientras que se tenga respeto a los principios de la moral social y los de la moral privada, puesto que la justicia y la caridad forman la base de todo lo que es cristiano.

La justicia y la caridad es lo que que Francia trabaja para introducir más en sus propias leyes y quieren que dominen en las relaciones internacionales. Y así como entiende hoy, lo mismo que en su pasado, laborar en pro del progreso material y moral de la humanidad.

En la Asociación Cristiana de Jóvenes

Esta noche se realizará un interesante festival

Una interesante fiesta anuncia para esta noche a las 21, en sus salones del Paseo Colón 161, la Asociación Cristiana de Jóvenes.

El festival se desarrollará de acuerdo al siguiente programa:

Primera parte: 1. — Ouverture por la Jazz Band Y. M. C. A. 2. — Palabras alusivas por el Sr Carmelo Calarco. 3. — La Compañía en la arena, regia presentación. 4. — Ejercicios en caballo; señores: Julio O'shanahan, J. De Luca, Clovis Hernández, A. Wood, Guillermo Pucci, Cristino De Marco y A. Bizarro. Volteos a gran altura. 5. — Anillas volantes, señores: Julio Alvarez, Manuel Grau y José Martínez. Pruebas de agilidad y destreza. 6. — Contorsionista, señor H. García Díaz. 7. — Equilibrio sobre alambre, Sr. Julio Alvarez. Serenidad y agilidad es lo esencial. 8. — Lembrancas do Brasil, señor León D. Arrúes. Clowns Pito y Popof.

Segunda parte: 1. — Ouverture por la Jazz Band Y. M. C. A. 2. — Tumbling, señores: Manuel Grau, Enrique Pascual, José Martínez y Julio Alvarez. Sorprendentes pruebas de la acrobacia moderna. 3. — Clavas luminosas, cadetes: Willy Mulhall, C. Rocha, A. Rocca y C. Lagrotta. Un espectáculo de maravilloso efecto. 4. — Barras paralelas, señores: J. De Luca, Clovis Hernández, José Martínez, Julio Alvarez y C. De Marco. Nuevas pruebas que sorprenden y satisfacen. Equilibri y agliidad. 5. — The little y Co., músicos excéntricos, contorsionistas y malabaristas. 6. — Pirámides por toda la compañía. Se recomienda muy especialmente tomar en cuenta la limpieza, sutileza y rapidez con que están hechas las pirámides. 7. — Gran finale por la orquesta.

Peregrinación al Pilar

La Sociedad Española de la Virgen del Pilar, ha resuelto concurrir en peregrinación a las fiestas que se celebrarán el 12 del actual en el santuario del Pilar, con motivo de la canonización de los santos españoles Ignacio de Loyola, Francisco Javier, Isidro Labrador y Teresa de Jesús. La comitiva se pondrá en marcha en la estación Retiro, a las 7.10, del mismo día.

Colectividades extranjeras

COLECTIVIDAD ESPAÑOLA

Festival del Hogar Gallego

El domingo próximo, el Hogar Gallego celebrará en su local Venezuela 1155, su tercer festival artístico literario, en homenaje al poeta y escritor gallego don Manuel Curros Enríquez y cuyo programa detallamos a continuación:

1. Sinfonía, por la orquesta; 2. La hermosísima comedia, en dos actos y en prosa, original del ilustre comediógrafo gallego don Manuel Linares Rivas, titulada "Fantasmas"; 3. Disertación sobre la personalidad de Curros Enríquez a cargo del señor Miguel Revestido; 4. Recital poético de varias composiciones del homenajeado por el señor G. Vázquez; 5. "Un adiós a Mariquiña", de Curros, música de Chane, cantado por la señorita Carmiña Paz, acompañada al piano por la señorita María Paz; 6o. "Unha noite na eira d'o trigo", de Curros, música de Alonso Salgado, por el señor Julio del Río, acompañado al piano por el señor E. Paz Hermo.

Federación de Asociaciones Españolas

Las que hasta ahora han contestado a la incitación del consejo federal para que solemnicen este año de un modo especial la fecha del 12 de octubre, son las siguientes:

Campana: — Centro Gallego: Función teatral.

Bonifacio. — Socorros mutuos: Festejos populares.

Mendoza. — Club Español: Organiza festejos cuyo programa no ha terminado.

Brandsen. — Socorros mutuos: Festejos populares y función teatral.

Trenel. — Socorros mutuos: Velada familiar y baile.

Azul. — Centro Español: Te danzante.

Bolívar. — Socorros mutuos: Varios festejos, entre ellos una velada y romerías.

Balcarce. — Socorros mutuos: Recepción en la Municipalidad y misa de campaña; almuerzo campestre; match de box: bailes populares; concurso de juegos atléticos; concurso de bailes típicos, etc.

Centro de Residentes de Cuntis. — Capital: Función teatral en el Centro de Almaceneros y baile.

San Pedro. — Centro Español: Baile social.

Coronel Dorrego. — Socorros mutuos: Festejos populares y conferencia del doctor Malagarriga, secretario del consejo federal.

Centro Español de Córdoba. — Baile, recepción de autoridades y varios festejos populares.

Choele-Choel. — Festejos popplares, recepción de autoridades y función teatral.

CONFERENCIAS

SOCIEDAD CIENTIFICA ARGENTINA

Hoy miércoles a las 21 horas, en el salón de actos de esta sociedad: Cevallos 269, tendrá lugar la conferencia del doctor Antonio Barbieri, quien disertará sobre "La visión cromática: Su concepto en la ciencia y en el arte".

CIRCULO MILITAR

El lunes 9 del corriente a las 18 horas el capitán del ejército francés D. René P. Fonck, que es nuestro huésped dará una conferencia en los salones del Círculo Militar sobre: "La aviación desde el punto de vista militar".

La circunstancia de haber sido el capitán Fonck actor en la guerra, con una actuación brillante que lo ha destacado como "as" de la aviación francesa, dará a la conferencia un relieve especial cuya importancia se pondrá de manifiesto dado el interés provocado por el sólo anuncio de la misma.

LIGA DE PROFILAXIS SOCIAL

Esta institución de médicos y estudiantes de medicina, que está realizando una saludable campaña contra las enfermedades mal llamadas "secretas", se propone intensificar su acción en bien de la salud pública, en esta capital e interior.

¡PATAGONIA!

En virtud de ello, la Liga Argentina de Profilaxis Social, organizara dos conferencias que adiciona a la ya larga serie realizada. Se efectuarán: la primera, en el salón Garibaldi, Sarmiento 2429, el día martes 17 del corriente a las 21 horas; y la segunda en un local que se designará oportunamente.

Bibliografía

MEMORIA DEL MINISTERIO DE OBRAS PUBLICAS

En un volúmen de más de 500 páginas hemos recibido la Memoria del Ministerio de Obras Públicas, correspondiente al movimiento administrativo de dicho departamento, correspondiente a junio de 1921 a mayo de 1922. Juntamente con ella, dos apéndices que comprenden los antecedentes de varios asuntos, en los que el Ministerio ha debido intervenir; entre otros: Antecedentes, Discusión e Informes de la Comisión Técnica de Estudios y Revisión de Tarifas y Decreo del Poder Ejecutivo relativo al aumento de las tarifas ferroviarias.

REVISTAS Y FOLLETOS

Recibimos las siguientes publicaciones: Boletines y Trabajos de la Sociedad de Cirugía de Buenos Aires, número 24; Revista del Consejo Nacional de Mujeres de la República Argentina, año XXII, números 77 y 78; Revista de Matemáticas y Físicas Elementales, año IV, número 5; Revista del Centro Unión Dependientes, año I, número 1; Revista Mensual B. A. P. de Agricultura, ganadería, comercio e industria, año V, número 59é La Granja, año IX, número 85; La Palabra, año I, número 4; Boletín del Club Atlético de Impuestos Internos, año I, número 10; Revista de la Sociedad Rural de Rosario, año II, números 16 y 17.

ANIVERSARIO DE "TRIBUNA ESPAÑOLA"

Con motivo de haber cumplido su cuarto aniversario de existencia, "Tribuna Española" ha dado a la circulación un número extraordinario, el que por su excelente presentación demuestra en forma palpable la prosperidad y adelanto alcanzado por el colega, que demás está decir desempeña su misión con altura y dedicación, siendo un fiel defensor de los intereses de la numerosa colectividad hispana aquí radicada.

INSTRUCCION PUBLICA

CONSEJO N. DE EDUCACION

El consejo en su última sesión, resolvió:

Dejar constancia en la foja de servicios, como un estímulo del director de la escuela número 15 del C. E. 4o., señor Sebastián Soler, la circunstancia de haber puesto en práctica en el establecimiento a su cargo, "la ficha personal del niño", en la que consta la edad del niño, el peso, la talla y la cantidad de leche que bebe diariamente, la que es entregada conjuntamente con la libreta mensual de clasificaciones a los padres de los alumnos, para que comprueben las deficiencias o mejoras del niño.

—Acordar vicedirección a la escuela número 22 del C. E. 6o., por exigirlo las necesidades escolares.

—Nombrar vicedirector infantil para la referida escuela, al maestro de primera categoría de la número 13 del mismo distrito, profesor normal señor Luis Franchi.

—Nombrar vicedirector infantil para la escuela número 14 del C. E. 14, al maestro de primera categoría de la escuela número 2 del distrito 13, profesor normal en ciencias, señor José Más.

—Acceder al pedido que formula el C. E. 12, en el sentido de que se autorice a los CC. EE. para justificar hasta tres inasistencias por mes a los directores de escuelas de su jurisdicción.

—Autorizar a la dirección de la escuela número 5 del C. E. 6o., para designar un aula del establecimiento con el nombre de 7 de Septiembre, fecha del aniversario de la independencia de la República del Brasil.

—Acordar la permuta que, de sus respectivos puestos, conservando sus actuales sueldos y categorías, solicitan los maestros de primera, de la escuela número 19 del C. E. 12, señor Orange Yakin y de segunda de la número 5 del C. E. 19, señor Porfirio Fariña Núñez.

—Han sido ascendidos a la categoría inmediata superior, los maestros que se indican, en virtud de haber registrado los títulos que se detallan:

Farmacéutico: Juan Marzinelli, Luis J. Vinoly, Amadeo E. Lamy, José M. Achiary, Pedro Alvarez (hijo), Rosa Ana Halby, María M. Job, Manuel C. E. Giacosa, Estanislao E. Gogénuri, Josefa G. Trimarco, José Antonio Pruneda, Luisa del C. Arnaoz, Angela P. C. Peradotto, Américo Bouquet, Enrique Lareo, Guillermo F. Larco, Ciro Turido Riotti, Filimer F. Verón.

Doctor en medicina veterinaria: Ernesto Ruchelli.

Profesora normal y superior de educación física: Candelaria N. W. de Romero, Eva Smolovich, María Carolina Solís.

DEMOSTRACION AL Sr. JOSE ONAINDIA

La junta directiva de la Sociedad de ex Alumnos de la Escuela Normal de Profesores de Paraná con objeto de expresar sus simpatías al señor José Onaindia, por su reciente designación de vocal del Consejo Nacional de Educación, ha resuelto ofrecerle un te mañana a las 17, en los salones de la Confitería del Aguila.

Círculos y Sociedades

Club atlético "Juventud" — Conmemorando el "Día de la Raza" la comisión de fiestas de este club está organizando un gran te-danzante que se realizará el 12 de octubre a las 15 horas, en el salón del Primo Círculo Mandolinístico Italiano, Corrientes 2314.

Entre los diversos números del programa, figura la repartición de premios a los vencedores del torneo de tennis recientemente realizado y la entrega de la copa al cuadro campeón de balón de 1921.

Compañías Francesas de Navegación

Reconquista 433

Viaje inaugural del lujoso paquete

"EUBEE"

Saldrá el 23 de octubre

Para **BRASIL, LEIXOES, LA CORUÑA, EL HAVRE**

Grandes comodidades para 3ra. clase

Camarotes de 2, 3 y 4 camas

CRONICA SOCIAL

La señorita Elena Aldao Unzué ofreció ayer un té a un núcleo de relaciones con motivo de su reciente compromiso matrimonial.

Estuvieron, entre otras, las señoras:

Elisa Juárez Celman de Sauze, Adela Sahw de Bollini, Julieta del Carril de Vergara Biedma, Otilia Alcorta de Rodríguez, Julieta Meyana de Pueyrredón, Leonor Cabral de Vivot, Eloísa Urquiza de Obejero, Martha Obejero de Mac Donald, Laura Carlés de Guerrico, Elena Villegas de Díez Ocampo, Micaela Costa Paz de Sánchez Sorondo, Adelia Harillaos de Olmos, Belén Zapiola de Cobo, María Luisa Quintana de Rodríguez Larreta, Sofía Pérez de Madero, Elvira Pérez de Cranwell, Julia Blanca Roca de López, Sofía Terrero de Santamarina, Justa del Carril de Grondona, Elvira Soto de Udaondo, Raquel Cárdenas de Guerrero, Sara Unzué de Madero, Adela Velar Irigoyen de Martínez Gálvez, María Elina Peralta Alvear de Láinez, María Carlota Peralta Alvear de Gowland, María Teodosia Roca de Watson, Enriqueta Blaquier de Rocha, María Teresa Guerrico de Zapiola Acosta, Isolina Moreno de Troubetzkoy, María Josefa Meeks de Villegas, María Elvira de la Torre Urízar de Marcó del Pont, Arminda Roca de Luro, Celina Pirovano de Rodríguez, María Urquiza de Blaquier, Catalina Pirovano de Pirovano, María Julia Martínez de Hoz de Salamanca, Lucrecia Bunge Guerrico de Oliveira Cézar, María Florentina Moreno de Alzaga, Matilde Méndez de Aguirre Lynch, Zulema Jofré de Barilari, Mercedes Peña Unzué de Paunero, Dolores Anchorena de Elortondo, Zulema Videla Dorna de Martín, Virginia Saguier de Zemborain, María Luisa Larreta Quintana de Pradere, Justa Dose de Zemborain, Manuela Felicia Lezica de Laasen, María Lucía Urquiza Anchorena de Quesada Pacheco, Mercedes Urquiza Anchorena de Bunge.

Señoritas: Justa Grondona del Carril, Valeria Guerrero, Martha, Mercedes y Sara Madero Unzué, Josefina Cantilo Achával, Sara Josefina Anchorena, María Luisa Salas, Carmen y María Elena Velar Irigoyen, Sara y Carmen Navarro Viola, Ana María Green, Elena y Rosa Blaquier Urquiza, Dora Méndez Cabral, Sonia Troubetzkoy, María Cristina Guicciardini, Agustina Marcó Roca, Zelmira Bollini Roca, Arminda y Elena Luro Roca, Clara Acosta, Adela Leloir Unzué, Felisa y Rosa Carabassa, Susana Larreta Quintana, Damasia Castro, María Teresa e Inés Aerza, Eloísa Juárez Celman, Martha Susana Rodríguez Acosta, María Justa Pueyrredón, Sofía Santamarina, Sofía Sara y Elvira Madero.

* * *

Reina mucho interés en nuestros círculos por el té danzante que, bajo los auspicios del Taller Unión y Caridad, se realizará el domingo en los salones de la Sociedad Rural.

Firman las invitaciones:

Valentina Cavallé, Corina Palacios, Ada Lía Meza Virasoro, Cora Martínez, Sofía Vieyra Sagastume, Herminia Jorsey, Flora y Raquel Albarracín, María Luisa Santillán, Raquel Díaz, María E. Frías, Marta Doncel, Fanny Duggan y Virginia Velaz Palacios.

Las invitaciones pueden solicitarse a casa de la señorita presidenta, en San Martín, calle Buenos Aires 177. El precio de la entrada con opción al té, es de $ 4.

* * *

Organizado por el círculo de Damas de Salteñas, tendrá lugar el 9 del corriente en el Grand Eplendid Theatre una función extraordinaria, a beneficio de las obras que dicha comisión sostiene.

El señor Juan Carlos Dávalos hará una de sus interesantes disertaciones.

Las localidades, cuyos precios han sido fijados en 25 pesos los palcos y 4 las plateas, pueden solicitarse en la calle Guido 1893, o por el número de teléfono 4419 de Juncal.

Auspician la fiesta las señoras y señoritas:

Lola Cornejo de Arias, Elena Figueroa de San Miguel, Candelaria Ortiz de Obejero, Ana Flemming de Solá, Luisa Cornejo de Matorra, Sofía Alisedo de Alvarado, Angélica Ruiz de los Llanos de Saravia, Rosario Saravia de Bortagaray, Ester Goytía, María Luisa Mitchel Torino, María Rosa Arias, Clara Figueroa, Sara Valdez Uriburu, Sara Torino Uriburu, Ester Cornejo, Dora Goytía y Argentina Saravia.

* * *

La señora Adelina Bosso de Gazzano ha solicitado para su hijo Carlos Hugo la mano de la señorita Teresa Denegri.

Festejando el acontecimiento, la señorita Denegri ofrecerá un té a sus amigas.

* * *

En la basílica de Nuestra Señora del Socorro será consagrado el 10 del corriente la unión matrimonial de la señorita Emma del Campo Wilson con el doctor David Speroni. Serán padrinos el señor Alberto del Campo y la señora María Luisa Poviña de Speroni.

El siguiente cortejo acompañará a los novios a su entrada al templo:

Elisa S. de Speroni con Luis Speroni, Clara Romero de del Campo Wilson con Alberto del Campo Wilson, María Esther Aguirre con Alberto Speroni, Susana Romero Carranza con Alfredo Speroni, Elena Real de Azún de del Campo con Dámaso del Campo, Raquel Romero Carranza con Carlos María Fernández Speroni.

Del acto civil serán testigos los señores Samuel Wilson, Alberto del Campo Wilson y Julián del Campo, por la señorita de del Campo, y los señores Pedro Numa Soto, Alberto Speroni y Alberto Luzuriaga, por el novio.

La nueva pareja pasará una temporada en Capilla del Señor, y el 26 de octubre emprenderá viaje a la Habana.

* * *

Ha dejado de existir ayer, en forma repentina, la señora María Salvini de Ferrando.

La extinta dama pertenecía a la congregación de los Benedictinos y contaba con muchas simpatías entre sus amistades.

La inhumación de sus restos se efectuó hoy en el cementerio del Norte.

* * *

El miércoles 11 del corriente será consagrado en la iglesia de San Miguel Arcángel el enlace de la señorita Ilda Amelia Palau con el señor Armando J. Llauró, siendo padrinos la señora Antonia D. de Llauró y el señor Cayetano J. Palau.

El siguiente cortejo acompañará a los novios:

María Llauró de Palau con Alejandro Llauró, Esther Reynal de Llauró con Roberto Llauró, Anita Llauró de Reynal con Carlos Reynal, Dora Palau con Anselmo Palau, Celia Rosa Palau con Mario J. Palau, Celia Llauró con Eduardo Grondona, Catalina Reynal con Horacio Jaurrigarro, María Teresa Palau con José Reynal.

Del casamiento civil serán testigos por la novia los señores José Llauró y Carlos Dodero y por el novio los señorese Angel Decazo y Jaime Llauró.

* * *

En memoria de la señora Ernestina Bullrich de Mosquera, la comisión de San Vicente de Paul de Nuestra Señora de los Dolores hará decir mañana una misa en la iglesia de la Inmaculada Concepción del Tigre, y por la tarde, como homenaje de la institución, colocará una placa en la tumba que guarda sus restos, en la Recoleta.

* * *

En la residencia de la familia de la novia, será consagrado el 14 del corriente, a las 21 horas, el enlace de la señorita Magdalena Baricalla con el señor Juan Fermín Duardo.

Actuarán como padrinos de la ceremonia la señora Carolina S. de Duardo y el señor Ricardo J. Albé.

Debido al luto que guarda la familia del novio, la ceremonia se realizará en la mayor intimidad.

* * *

El sábado 7 del corriente será servido en el salón comedor del Club del Progreso, la comida con que un numeroso grupo de amigos de D. Héctor Olivera Lavié le obsequiará con motivo de habérsele otorgado el primer premio en el último Certamen Literario Municinal. Son muchas las adhesiones recibidas hasta ahora.

* * *

En casa de la novia será bendecido hoy el enlace de la señorita Ada C. Ferrari Devoto, con el señor Manuel Montes, actuando de padrinos la señora Cesira Devoto de Ferrari y el doctor Julio Melo.

Del casamiento civil serán testigos por la novia los señores Domingo Ferrari y Roberto Malaspina y por el novio los señores Cleto Eurruela y Santiago González.

* * *

Las Hijas de María de San Nicolás de Bari se reunieron en asamblea para elegir la nueva comisión directiva, quedando ésta constituída del modo siguiente:

Presidenta: Estela Costa; vicepresidenta, Felicia Palacios; secretaria de actas, María Teresa Sciurano; secretaria de correspondencia, Sara Alemán; prosecretaria, Ana Rodríguez Lubary; tesorera, Raquel Ruiz; protesorera, Venturina Zavaleta; roperas, Leonor Quirno y Florinda Tiscornia; coladoras, María Mercedes Deagustini Gulíndez, Margarita Lafitte, María Inés Belcaguy, María R. Bosch, Susana Romat Olivera, Elvira Alemán, Mercedes Fernández, Dolores Garaño, Elena López Quesada, Elena González, María Julia Gaudino, María Luisa Otamendi, Alina Letamendi Enciso, Lía Rodríguez Lubary y María Elena Cáceres y consejeras las señoras: Josefina C. de Amadeo Videla, Ana María C. de Rodríguez Lubary, Sofía L. de Maroño, Ester B. de Smith, Josefa R. de Peñate, Juana D. de Escalada, Ernestina C. de Gómez, María Isabel P. de Moine Carranza, Sara P. L. de Hidalgo, Elena C. V. de Martínez, María T. T. de Saravi y Mercedes P. de Durañona.

* * *

Se ha formalizado el compromiso matrimonial de la señorita Noemí C. Ocampo con el señor León Bonohé.

* * *

Por encontrarse ausente el ministro de Portugal, no se efectuará mañana en la legación de ese país, la recepción diplomática que acostumbra a realizarse, celebrando el aniversario de la proclamación de la república.

* * *

De Mendoza:

Motivará una lucida ceremonia nupcial la consagración del enlace de la señorita Encarnación María Pardo, con el señor Ricardo Espina (hijo), que se realizará esta noche en la residencia de la familia de la novia.

Apadrinará la boda la señora Rosa Amelia Pardo de Baldrich, hermana de la novia y el señor Jorge Amadeo Baldrich.

Del acto civil serán testigos los señores Roberto de Baldrich y Pedro Antonio Pardo.

* * *

En memoria del señor Miguel Salaberry, se oficiará un funeral mañana en la capilla de Nuestra Señora del Carmen.

* * *

Mañana a las 11 se oficiarán misas en memoria de la señora María Oyhanarte de Ferrari, en la iglesia de San Agustín.

* * *

Con motivo de su próximo viaje a Europa, la señora Mercedes Bengolea de Barrenechea, recibirá el saludo de sus amigas el lunes de la entrante semana.

* * *

La señorita Carmen Carballido recibirá el sábado próximo el saludo de sus amistades, con motivo de su enlace.

* * *

Se anuncia para el 6 de diciembre próximo, el enlace de la señorita Raquel Molina Icaza, con el señor Daniel Pombo Gómez.

* * *

Monseñor Manuel Elzaurdia consagrará el 11 del corriente, en la iglesia de San Nicolás de Bari, la boda de la señorita Adela Silvia Guerra con el señor Alfredo Zimmermann Resta, actuando de padrinos la señora Adela Ruiz de Guerra y el señor Alfredo Zimmermann Saavedra.

* * *

Se ha formalizado el compromiso matrimonial de la señorita Rosa Haydée Illescas con el doctor Francisco P. Bevilacqua.

* * *

Dará márgen a una interesante reunión social el enlace de la señorita María Angélica Goytía con el doctor Juan Martín Allende Zabalía, que será consagrado el 21 del corriente en casa de la novia.

Apadrinarán la ceremonia religiosa la señora Lucía Acebal de Antelo y el doctor Luis Allende.

* * *

La Comisión de la Ayuda Social del Consejo Nacional de Mujeres visitará mañana la Universidad de la Boca.

Las excursionistas saldrán del Plaza Hotel a las 14 y, después de su visita a la Universidad de la Boca, harán un paseo en lancha y tomarán el té en la isla Maciel.

El precio de este paseo se ha fijado en 4 pesos.

* * *

Ha causado intensa pena en nuestros círculos sociales la noticia del fallecimiento de la señorita María Delfina Ruiz Guiñazú, ocurrido ayer, a consecuencia de la enfermedad que le aquejaba hace algún tiempo.

Por sus excelentes condiciones morales, sus nobles sentimientos y su trato amable, la señorita Ruiz Guiñazú había sabido granjearse las simpatías de cuantos la conocían, y ésto justifica el pesar que ha provocado su desaparición.

El sepelio de sus restos se efectuó esta mañana en el cementerio del Norte, previa misa de cuerpo presente en la iglesia del Pilar, congregando ambas ceremonias una numerosa y distinguida concurrencia.

* * *

En sufragio del señor Belisario Peró y de la señorita Elvira Peró se dirán misas mañana en la iglesia de San Nicolás de Bari.

* * *

Fueron inhumados ayer en el cementerio del Norte los restos de la señora Luisa Leguizamón de Spangemberg, cuyo fallecimiento ha sido muy lamentado.

Asistió al acto numerosa concurrencia.

* * *

Mañana será bendecido en la iglesia de San Agustín el enlace de la señorita Encarnación Fragueira Lawson con el señor Augusto Machado.

Serán padrinos la señora Encarnación Lawson de Fragueiro y el señor Rodolfo Machado.

La novia hará su entrada al templo acompañada del señor Manuel Fragueiro Lawson y el novio con la señora Angela Bergalo de Machado: a continuación el siguiente cortejo:

Encarnación Lawson de Fragueiro con Rodolfo Machado, Angela Machado de Quesada con Dionisio Quesada, Isabel Oliver de Machado con José María Fragueiro Lawson, Raquel Almeyra de Bullrich con Rodolfo Bullrich, Margot Escalada Fragueiro con Rafael Fragueiro Lawson, Irene Lawson con Enrique Demaría, Susana Molina Machado con Mariano Fragueiro Lawson, Elvira Fragueiro Olivera con Alejandro Lanús, María Cristina Almeyra Lawson con Martín Boneo, Nelly Pietranera con Enrique Quesada, Mercedes Demaría con Pedro Campos.

En el acto civil serán testigos por parte de la novia el señor Manuel Lawson, y por parte del novio, el señor Ignacio Méndez.

* * *

—Enferma la señorita Enriqueta Wassermann.

—Mejorado el señor Víctor Juan Guillot.

—Más aliviado el Sr. Raúl Ocampo.

—Mejor la señora Ercilia Lynch de Casares, quien se encuentra enferma a consecuencia de un accidente.

—Guarda cama la señora Catalina Daly de Carreras.

—Continúa enfermo el señor Cornelio Villar.

—Mejor el señor José María Requena.

—Más aliviado el señor Juan José de Urquiza Anchorena.

—Continúa enferma la señora Irene Ságuier de Estrada.

* * *

Han llegado:—

—De Río de Janeiro el señor Tomás J. de Anchorena y su señora Dolores Pacheco.

—De Córdoba el señor Pedro Insúa Dorrego.

—De Mar del Plata el señor Guillermo Aldao y el doctor Ricardo Cernadas.

—De Alta Gracia el general Regbaud y su hija Mary.

—De San Martín el señor Ernesto Tossi y señora.

—De Río de Janeiro los señores Sotero y César Vázquez.

—De Formosa el señor Vicente Villafañe.

* * *

Han partido:—

—Para Pergamino el señor Alfredo Torrent.

—Para Córdoba los señores Gregorio Ortiz y familia, Julio Bernasconi, Conardo Schoenbruck, Ramón R. Alvarez y señora y Angel Carranza.

—Para su residencia "aL Paz" en Quilmes, por una larga temporada, el doctor Juan José Britos, su señora Martina Muñoz y sus hijos Pastor y Alberto y la señorita Juana Sorcaburu.

—De Adrogué para San Isidro el señor Fernando Tiscornia, su señora Inés Díaz Arana y la señorita Cora Díaz Arana.

—Para Cachari el señor Héctor Gibson.

—Para Salta el señor Ramón Lamadrid.

—Para Rosario los Sres. Eduardo Mey, Roberto Vigliano y Conte Mc Donald.

—Para Córdoba el señor José María Méndez.

EL SENSACIONAL MATCH FIRPO-TRACEY

"LA EPOCA" PUBLICARA EL PROXIMO DOMINGO UNA EDICION EXTRAORDINARIA EN LA QUE ENCONTRARA EL LECTOR UNA INFORMACION DETALLADA Y COMPLETA DEL IMPORTANTE ASALTO Y SU RESULTADO, COMO TAMBIEN DE LOS ENCUENTROS PRELIMINARES.

MEDIANTE UNA LINEA TELEFONICA INSTALADA ENTRE EL ESTADIO DEL CLUB SPORTIVO BARRACAS Y LOS TALLERES DE ESTE DIARIO, NUESTRO REDACTOR ESPECIAL TRASMITIRA MINUTO POR MINUTO LAS INCIDENCIAS DEL ASALTO.

LA EDICION ESTARA EN VENTA INSTANTES DESPUES DE LA TERMINACION DE LA PELEA.

ALBUM PRESIDENCIAL DE LA REORGANIZACION NACIONAL 1916-1922

SINTESIS HISTORICA DE LA VIDA ARGENTINA BAJO LA PRESIDENCIA DEL DOCTOR HIPOLITO YRIGOYEN, EN LO INSTITUCIONAL, ECONOMICO, EDUCACIONAL, ARTISTICO, SOCIAL Y DEPORTIVO

Contendrá: labor presidencial, de los ministerios y reparticiones públicas; Cámaras; bancos oficiales y particulares; gobiernos y legislaturas de provincias durante aquel período.

Informaciones sobre las fábricas y talleres, grandes tiendas, fiels, canchas, plazas, paseos y establecimientos agrícolas y ganaderos, ilustrando el material con fotografías.

Dará a conocer las últimas estadísticas sobre el ejército, la armada y población obrera, etc.

Para pedidos e informes a nuestras oficinas de redacción y administración, VICTORIA 618

ARTE - TEATROS - CINEMATOGRAFIA

Victoria

Bien recibida fué la tragedia rústica de Linares Rivas "Cristobalón", estrenada anoche y de la que nos ocuparemos en segunda edición.

Liceo

La vieja comedia de Mertens "Gente bien" exhumada anoche con acierto en función a beneficio de la actriz Silvia Parodi, vuelve a ocupar esta noche la escena.

"Acidalia" en el Buenos Aires

La chispeante comedia de Darío Niccodemi, obtuvo anoche en el Buenos Aires una aceptación auspiciosa.

Al través de las continuas y expresivas demostraciones de aprobación de parte del público, cabe augurarle una larga y provechosa permanencia en el cartel.

En efecto, "Acidalia" es una comedia escrita por Niccodemi volcando en sus situaciones caústicas, en sus diálogos chispeantes y medulosos todo el ingenio que puede caber en una obra teatral. "Acidalia", a pesar de su sabor un tanto fuerte a fruta prohibida, es una comedia impecable por la intención satírica de sus situaciones y por la galanura expresiva y conceptuosa de sus frases sobrias y certeras. "Acidalia" entronca espiritualmente con el teatro finamente cómico del formidable Bernard Shaw.

El traductor de la obra, señor Escobar, ha sabido conservar toda la frescura e intensidad de la obra original, mereciendo un aplauso por su labor concienzuda y escrupulosa.

Cabe igual cosa decir de sus intérprêtes, entre los que merece destacarse la labor firmemente discreta de Matilde Rivera y la seguridad y dominio con que realizó su rol protagónico el actor Enrique de Rosas, siempre convincente y adecuado.

Los secundaron con bastante aceptación las actrices señorita Segré y la señora Ganduglia, en su breve rol de Carlota.

Los actores Belluci y Giménez fueron otros de los encargados de dar cohesión al conjunto, consiguiéndolo en buena forma.

Vaccarezza en el Nacional

El feliz autor de la casa vuelve al escenario de sus éxitos centenarios.

Así ensayan activamente su último sainete "Todo bicho que camina va a parar al asador", que será el primer estreno.

Igualmente, y como preparativo para ello piensan exhumar en breve "Cuando un pobre se divierte", pieza con la cual reaparecerán sus felices creadores, los hermanos Cicarelli.

Obras nuevas

D. Pedro Benjamín Aquino, autor que de un tiempo a esta parte se viene distinguiendo por una simpática fecundidad, ha terminado una nueva pieza en un acto titulada "Los tres mosqueteros" sin destino definido aún.

Popular en el Marconi

La función de esta noche en el concurrido teatro del oeste, será de carácter popular, poniéndose en escena la vigorosa pieza de Florencio Sánchez "Nuestros hijos", cuyo rol de Mecha se cuenta como uno de los buenos aciertos interpretativos de Bianca Podestá.

Un éxito

En el Nacional, sigue produciendo excelentes entradas la sección dedicada a la memoria de Belisario Roldán y en que se representa su sentida comedia "Aunque no queramos" (cuando muere el día), y la actriz Gema Navardo declama algunas poesías del malogrado poeta.

Este espectáculo ocupa hoy tres secciones de las cuatro de que consta el programa.

Para leer

"El Teatro" ha publicado en su último número la tragedia de Calderón de la Barca, "A secreto agravio, secreta venganza".

—La casa editora Moro y Tello, que viene publicando una prolija edición de las obras teatrales de Darío Niccodemi, vertidas por Escobar, ha dado a luz el segundo volumen, compuesto por la chispeante comedia "Acidalia".

Postergación

Se postergó para esta noche la presentación en el Mayo de la compañía de zarzuela española que encabeza el actor Ferrer y que debió presentarse anoche.

El programa es el ya anunciado.

Estreno en el San Martín

Esta noche en sección intermedia se estrenará el sainete "En la puerta de un boliche" letra de Maroni y Giudice con música de Antonio de Bassi y cuyo reparto es como sigue: Calandria, Eva Franco; Genoveva, M. L. Notard; Doña Julia, Luisa Socato; Misia Lola, Luisa Moroti; Un chico, señorita García; Sardetti, Arata; Cayetano, Simari; El viejo Tranquera, Franco; Bastarrica, Juan Ciencia; El rengo Flores, Pedro Otegui; Morales, L. Lagomarsino; Milonga, Roberto Duclós; Benavídez, Tomás Leiza; Jarandina (turco), Marco Caplán; Un agente, Alvaro Escobar.

Teatros de barrio

En el Pablo Podestá la compañía Leonor Rinaldi estrenará esta noche en sección intermedia el sainete "El asilo policial", que firma el señor Ferruccio Tosoni.

Los principales roles estarán a cargo de la Rinaldi y Cordido.

—Esta noche debutará en el Cabildo la compañía nacional Carmen Sánchez, que dirige el actor Félix Gania. Las obras de presentación son: "La vendedora", de Guesada, y "Un gran señor", de Hicken.

—Se despide hoy del público del teatro de Verano, la compañía "Cittá di Nápoli", que ha realizado allí una discreta temporada.

—Mañana jueves se presentará en el mismo escenario el elenco nacional que encabeza el actor cómico Marcelo Ruggero.

—En el Pueyrredón de Flores se realizará mañana jueves una función a beneficio de la sociedad "José de San Martín", para socorrer a los niños pobres de la escuela 10 del consejo escolar XI. Se pondrá en escena "El sendero en las tinieblas", de Guibourg.

FIGURAS DE NUESTRO TEATRO NACIONAL

Celia Lanaro

El beneficio de León

Celebra hoy su función de beneficio en el teatro de la Comedia el actor cómico Ignacio León, más comunmente conocido por Leoncito.

Ha tenido León su momento de prestigio cuando el apogeo del género y hoy se mantiene sobre la base del recuerdo de aquellos éxitos y un dominio de la escena adquirido a fuerza de experiencia.

Lón es, pues, un actor cómico de eficacia y de aquellos que saben mantener los laureles conquistados.

Con motivo de su función de gracia se estrenará en sección vermouth la humorada "Sanatorio del Amor", que permitirá la actuación destacada de León. Esta obra se repite en última sección.

En el Odeón

Hoy se presentará en este teatro la compañía organizada bajo los auspicios del Club Argentino de Mujeres y cuya dirección artística ha sido confiada a la conocida intelectual señorita Lola Pita Martínez que ya hiciera sus primeras armas en el teatro escribiendo una interesante comedia estrenada hace algún tiempo.

La obra elegida para presentación de este nuevo elenco que se organiza muy noblemente inspirado, es la delicada comedia de Niccodemi "Retazo" en la versión de Escobar.

El rol de protagonista estará a cargo de la señorita Beatriz Eguía Muñoz.

La función dará principio a las 17 horas.

Gran festival artístico

Dentro de algunos días se realizará en el teatro Florida, un festival artístico en honor del Dr Alfredo Scaran, con motivo de su reciente elección de presidente del Comité de la Capital de la Unión Cívica Radical.

Prestarán su concurso a este acto, entre otros: el joven violinista señor Pedro Flezca de cuyos recientes triunfos conquistados en su audición en el salón La Argentina, nos hemos ocupado en oportunidad; el barítono Sr. Pedro Galleto, quien se distinguó por sus dotes vocales y la señorita Angelica Carbone, soprano ligera que por el timbre delicado de su voz ha conquistado ya numerosos aplausos. Los jóvenes cantantes serán acompañados al piano por su distinguido maestro don Guido Capreci, quien gentilmente se ha ofrecido para este acto.

El producto del acto será a beneficio de la señorita Angela Carbone.

Miguel Llobet

Ya hemos elogiado el arte maravilloso de don Miguel Llobet, el mago de la guitarra, el que ha sabido rehabilitar ese instrumento, colocándolo a la par de los demás, al punto que grandes compositores españoles, entre ellos el gran Manuel de Falla, le han confiado muchas de sus obras.

Los aficionados a la guitarra, tan numerosos aquí, donde tiene carta de ciudadanía, y los artistas, han festejado con entusiasmo y admiración a Llobet, digno de esos homenajes, por su técnica estupenda y por su exquisita musicalidad.

¿Por qué los compositores argentinos que trabajan sobre motivo de nuestro cancionero, no escriben obras guitarrísticas? Nuestra música popular, al igual de la española, adquiere mayor carácter y mayor encanto en ese instrumento, que en el piano.

Por otra parte, como bien lo dice el eminente crítico hispano Adolfo Salazar, es de un profundo conocimiento de los instrumentos populares, que surgirá la armonía adecuada a los motivos del cancionero, que hoy suelen verse vestidos de un ropaje armónico francés, que no poco los desnaturaliza.

Llobet, fué clamorosamente aplaudido en su último recital del salón La Argentina; saludamos en él, al iniciador de una literatura que en España y América, llegará con el tiempo a tener un desarrollo esplendente.

Cinematografía

La atracción de la juventud

Como indica su título, aborda el argumento de esta película, la irresistible atracción y el amor que inspira un joven genio a una mujer, quien creía que todo sentimiento noble y puro había muerto en su corazón. Las aspiraciones del joven hacen que ella, en su ansia de reparar su tiempo mal perdido, lo proteja, haciéndole realizar sus ilusiones, aunque para ello tenga que sacrificar las propias. El argumento de esta obra se debe a la pluma de Luther Reed, uno de los más renombrados literatos yanquis, y en la interpretación figura un notable conjunto de artistas, que encabezan la bella y sugestiva actriz Cleo Madison y el joven actor Garet Hughes.

Procediendo esta película de los estudios de la Metro, ha sido efectuada con el lujo y la propiedad proverbiales a esta casa, Max Glücksmann hará estrenar esta película el miércoles 4 del corriente en sus salones Gran Splendid y Palace Theatre.

El campeonato de polo

Ha despertado intenso interés el film que se pasó el lunes ppdo. en los salones Grand Splendid y Palace Theatre sobre la llegada de los jugadores argentinos de polo en los Estados Unidos y su primer encuentro con el fuuerte equipo de Orange County en el partido jugado por la Copa Herbert Memorial. Ha llamado particualrmente la atención la destreza y agilidad de los jinetes argentinos, la asombrosa velocidad de los "ponies" y su espléndido desempeño durante las más emocionantes faces del partido. En breve se pasará también en los citados salones el film que registra el lucido match, que dió a los argentinos el título de campeones mundiales de polo.

"Sangre y arena"

OBTIENE UN EXITO FENOMENAL

Según las revistas recién llegadas de Norte América, la adaptación hecha por la Paramount de la célebre novela de Blasco Ibáñez, teniendo como principal intérprete a Rodolfo Valentino en el papel de Gallardo. Ha obtenido un éxito rotundo e insuperable. A juzgar por las estadísticas, el "Rívoli" que estrenó la mencionada película, recaudó durante la primera semana de su exhibición, por concepto de entradas, la suma de 40.000 dólares, presenciando la película en dicho período de tiempo, arriba de 65.000 personas.

Una nueva producción

"COSMOPOLITAN"

La última producción "Cosmopolitan" de cuya distribución se encarga la Paramount, se dice que ha costado arriba de un millón y medio de dólares.

Es protagonista de la obra la bella actriz Marion Davies y fué dirigida por Roberto Vignola. Como su acción se desarrolla en la época de Enrique VIII, fué necesario reconstruir toda una parte del Londres de entonces, sólo estos trabajos agotaron una fuerte suma del presupuesto. Intervienen en su desempeño más de 15.000 personas y unos 55 artistas principales, y el nombre de la película es "When knighthood was inflower".

Frivolidad femenil

REPRISE DEL PROGRAMA RIALTO, POR CONSTANCIA TALMADGE

Hace ya algún tiempo que nuestro público cinematográfico aplaudió la gran creación de Constance Talmadge en esta bella película, que es adaptación de "La gamine", una de las obras más felices de Pierre Weber y Henri de Gorsse.

La Sociedad General Cinematográfica que viene reprisando los mejores éxitos de su programa, exhibirá hoy este film en los cines Empire, Esmeralda, Callao y Gaumont, para solaz de los innumerables admiradores de la traviesa y encantadora Constance.

Autores y directores

La mayor parte de los grandes autores cuyas obras han sido adaptadas a la escena muda, se han quejado con frecuencia de que ellas han perdido sus mejores méritos en esta traslación. Los hijos de su ingenio cayeron en manos poco inteligentes y los autores aseguran que no han tenido ninguna culpa en el escaso resultado de sus obras.

La experiencia de Cosmo Hamilton, cuya famosa novela "Su esposa y su amigo" es la base de la bella producción de William De Mille "El minuto de locura", que el Programa Ajuria especial dará a conocer próximamente, ha sido muy diferente.

Hamilton fué invitado por William De Mille para ir a California y así tuvo oportunidad de escoger el escenario y seleccionar personalmente los intérpretes, asistiendo también a la filmación de casi todas sus escenas.

Gracias a este procedimiento, cuando "El minuto de locura" fué terminado y Hamilton regresó a Nueva York, después de asistir a una exhibición de la película, envió un telegrama a De Mille elogiando con entusiasmo la nueva producción.

Pero parece que la cortés conducta de De Mille ha sentado un mal precedente, pues ahora tods los autores se creen con derecho a intervenir en la filmación de sus obras, empleando un criterio dictatorial.

El protagonista de "Patagonia"

Carpentier imitará a Fairbanks

Jorge Carpentier, hasta hace poco el ídolo pugilístico francés, ha manifestado su decisión de abandonar el ring desde el año entrante.

Un repórter de la revista francesa "L'Auto", entrevistó al manager Dascamps, quien confirmó la noticia:

—Sí, le dijo, puede usted anunciarlo. Carpentier luchará con Siki, (debe tenerse en cuenta que este reportaje fué hecho antes de la derrota del boxeador francés) y luego, en noviembre, con el vencedor del match Beckett-Morán. Después sostendrá en primavera su último match disputado ante el público parisién, para abandonar definitivamente el boxeo.

—¿Y será para...?

—...dedicarse exlusivamente al cinematógrafo. Jorge se ha iniciado en la escena muda con bastante éxito y su presentación ha impresionado a los especialistas que le han predicho un gran porvenir. No se especializará en los films exclusivamente deportivos, sino en la interpretación de personajes atléticos. Adoptará el género de Douglas Fairbanks, en el que se ha destacado por sus habilidades.

Ya ha firmado un contrato por tres años con una firma inglesa, que le obliga a interpretar dos películas por año. Carpentier piensa dedicarse al cinematógrafo durante unos cuatro o cinco años más, para después retirarse definitivamente a la vida privada.

¡PATAGONIA!

"LA EPOCA"

CINEMATOGRAFOS

Teatros y Variedades, véase el "Carnet del Viajero", de 1a. página.

PALACE THEATRE — Corrientes 757.— Hoy, a las 16.20: Max Linder Jettatore; a las 17.20: De vacaciones, Pathé Journal Nos. 60-61 y El team argentino de polo en Estados Unidos; a las 18.30: La atracción de la juventud; a las 21: El epílogo de su novela; a las 22: La atracción de la juventud; a las 23: Patagonia.

EMPIRE THEATRE—Corrientes y Maipú. —Hoy, a las 16.30: Sea usted mi esposa y vamonos a casar; a las 17.20: Por culpa de la luna; a las 18.20: Frivolidad femenil y debut de Randall. Noche: Randall y Consuelo Mayendía, coupletista española.

SELECT — Suipacha 482. — Hoy, tarde y noche: Carlitos huyendo de la esclavitud, El mosquetero del Far West; a las 18 y a las 23: Max Linder Jettatore.

CAPITOL THEATRE — Santa Fe 1848.— Hoy, a las 16.20: Dinero de barro; a las 17.30: La encantadora; a las 18.30: El falso conde; a las 21: La encantadora; a las 22: El falso conde; a las 23: Patagonia.

GRAND SPLENDID THEATRE — Santa Fe 1860.—Hoy, a las 16.20 y 21: El palacio de oro, a las 17.20 y 22: La última carta; a las 18.10 y 22.40: El team argentino de polo en Estados Unidos; a las 18.30 y 23: La atracción de la juventud.

SELECT LAVALLE—Lavalle 921.—Hoy: Sección cómica, Girones de vida, Juez y parte, El pariente pobre.

TEATRO PRINCESA — Suipacha 460.— Hoy, en cine continuado desde las 11: A toda máquina, El pariente pobre, Festejos del centenario de Méjico con una gran corrida de toros, No se gana ni para sustos.

GENERAL BELGRANO—Cabildo 2165.— Hoy: Cuenta abierta, La muchacha del garito, Gentes de las montañas, Flores y legumbres, Los consejos de mi amigo.

MAJESTIC THEATRE — Corrientes 843. A toda máquina, El hombre del Far West, Juez y parte.

PETIT SPLENDID — Libertad 076. — Hoy, tarde y noche: La mujer del Sheik.

SELECT BUEN ORDEN — Bernardo de Irigoyen 1521. — Hoy, tarde y noche: Hoy: La maleta negra, Una extraña aventura, Los misterios de la selva, Harapos de seda, El jardín del diablo.

CINE CATALUÑA — Corrientes 2046.— Hoy, tarde y noche: Variado programa.

CINE ELITE —, Cabildo 3241. — Hoy: ¡Qué rara es la vida!, Culpas ajenas, Los dos dramas.

REAL CINE — Esmeralda 429.—Hoy, Variado y selecto programa con estrenos.

STANDARD THEATRE—Corrientes 2067. —Hoy, tarde y noche: éxito de Petit Margarita y 5 grandes estrenos.

THE AMERICAN PALACE — Córdoba y Callao—Hoy, a las 22.10: Huérfanas de la tempestad; a las 18.40: Sea usted mi esposa y vámonos a casar; a las 17.20 y 21.10: Gloria la gloriosa.

CRYSTAL PALACE — Corrientes 1550.— Hoy: Días de escuela, Los dividendos de la ambición, El payasito.

GAUMONT THEATRE — Rivadavia 1635. —Hoy, a las 16.30 y 21: La atracción de Egipto; a las 17.30: Días de escuela; a las 18.30: Frivolidad femenil; a las 22 y 23: Huérfanas de la tempestad.

IMPERIAL CINE — Cangallo 771.—Hoy: Sea usted mi esposa y vámonos a casar, Carlitos aristócrata.

MIGNON PALACE — Juramento 2435.— Hoy: ¿Es o no es?, La aventurera de Monte Carlo, ¡Bebé Mío!

CINE BOLIVAR — Bolívar número 1032. —Hoy: A raza vieja, sangre nueva; El eterno femenino, Stanley en Africa (11 episodio).

CINE Gral. MITRE — Bmé. Mitre 1322. —Hoy, noche solamente: Huérfanas de la tempestad.

CINE COLON DE FLORES — Nazca 456. —Variado y selecto programa con estrenos de actualidad.

CINE-TEATRO SAAVEDRA — San Juan Núm. 2540.—Cine familiar. Todos los días variado programa altamente moral.

CINE JOCKEY CLUB — Córdoba 3967.— Diariamente estrenos. Variado y selecto programa cinematográfico.

EXCURSIONES

REAL DE SAN CARLOS — Excursiones todas las noches (excepto los domingos). A las 21 (9 p. m.), el vapor Helios saldrá de la Dársena Sur (galpón No. 1) para el Real. Precios de la excursión, 5 $ m|nacional. Los domingos sale a las 10 de la mañana, llegando a Buenos Aires el mismo día a las 19. Camas de ida y vuelta, 5 $. Camarotes ida y vuelta, 15 $ m|n. Entrada a los salones de recreo, 1 $. —La cédula de identidad o libreta de enrolamiento son indispensables.

"Los oprimidos"

Esta producción de Raquel Meller, bajo la dirección de Henry Roussel, ha sido terminada. Roussel ha empleado en la filmación 30.000 metros de negativos, de los que escogerá únicamente 2.500 para la película definitiva. "Los oprimidos" ha costado un millón y medio de francos y se dice que su protagonista ha cobrado 25.000 francos semanales, mientras se filmó la película, haciéndose notar que esta suma constituye el mayor salario pagado jamás en Europa a un artista cinematográfico.

"Robin Hood"

Las últimas noticias recibidas de Estados Unidos anuncian que ha terminado la filmación de esta extraordinaria película interpretada por Douglas Fairbanks.

Uno de los principales intérpretes del film, Luois A. Archer, más conocido bajo el nombre de Louis D'Orr, murió pocos días después de haberse filmado las últimas escenas.

La elegancia de Gloria Swanson

Que el hábito no hace al monje, podrá ser verdad en lo que al hombre se refiere, pero en la mujer las ropas constituyen el noventa y nuevo por ciento de su atractivo. Dos trajes diferentes tienen la particularidad de hacer cambiar por completo la personalidad de Gloria Swanson, la rutilante estrella de la Paramount.

Cecil B. de Mille, eminente director, conoce perfectamente esta particularidad de la hermosa actriz y de ella ha sacado el mejor partido posible en varias de las películas que Gloria Swanson ha interpretado y e Mille dirigido.

Gloria Swanson aparece tan en carácter vestida con el sencillo traje de la muchacha campesino, como con el de seda y encajes de la más encopetada dama. Esta es una cualidad inapreciable en la interpretación de películas, que indudablemente habrá apreciado el lector que haya asistido a la proyección de algunos de los cinedramas por ella interpretados.

En la película "Beyon the rocks" que es la más recientemente interpretada por Gloria Swanson, esta actriz luce una serie elegantísima de trajes modernos, así como también dos riquísimos trajes de la época de Luis XV. Tanto luciendo los vestidos modernos como los antiguos, Miss Swanson se nos revela la actriz elegante que sabe aumentar sus encantos naturales con el encanto artificial de sus riquísimas toilettes.

El nombre de Leatrice Joy

Cuando Leatrice era todavía un bebé, dice su buena mamá, sus cabellos negros como el azabache eran la admiración de cuantos la veían. Su papá solía llamarla bromeando "la indiecita" y decía que le pondría Winona. Yo no tenía inconveniente en darle a mi hija un nombre ladio, aunque si he de decir la verdad, Winona no me parece un nombre de mujer muy eufónico que digamos.

Un día que una hermana de mi marido vino a visitarnos, al mirar a la niña, se le escaparon unas palabras de admiración al verla tan bonita.

—A esa niña deberías llamarla Beatriz, que quiere decir amor,—dijo con entusiasmo la tía de Leatrice.

Finalmente, después de repasar todos los nombres del santoral, acordamos que prevaleciera la opinión de la tía de la niña, mas, a fin de que el papá estuviese conforme, yo propuse combinar el nombre de "love", que en inglés quiere decir amor, y el de Beatriz, y así quedó definitivamente dispuesto que nuestra hija se llamaría Leatriz.

Huérfanas de la tempestad

Desde los ya lejanos días en que David Wark Griffith nos diera a conocer su genial película "El nacimiento de una nación", no habíamos vuelto a ver en la pantalla un film, que por la grandiosidad de la presentación y del drama, pudiera recordarnos aquélla obra. "Huérfanas de la tempestad", del mismo director, ha producido el milagro.

En tan largo período de tiempo hemos visto muchos films notables, pero este de ahora es algo aparte. No puede ni ser comparado ni sirve para comparar. Es la obra de un hombre genial. La trama, un viejo melodrama francés cuya acción jira en los días de la revolución francesa, tomado por Griffith se ha dignificado. Bien es cierto que pocas veces un argumento es puesto dentro de un marco más estupendo. Tanto, que escapa a toda crítica y la misión del cronista se limita a elogiar.

Y es que, cuando asistimos a aquella visión del pueblo francés derribando a los tiranos, la lucha en la Plaza de la Concordia, la toma de la Bsatilla, las ejecuciones en la guillotina, las sesiones del tribunal de descamisados, presentando todo esto sin escatimar nada, no queda otra postura que la de la admiración. Admiración por el hombre que ha hecho tan soberbias reconstrucciones y por el cine.

Y si de la presentación general que puede alcanzar tales alturas pasamos al drama, sucede lo mismo. El interés es mayor en cada acto y hay momentos en que la emoción que nos embarga es tan grande que sentimos como impotencia para contenerla en nuestro cuerpo.

"Huérfanas de la tempestad" es, en síntesis, una obra maestra del cine y el público ha sancionado esta opinión, ya que solo elogios, grandes y calurosos, es posible hacer de obra de tal magnitud.

Mi peor empleo

Sam Wood, el excelente director de la Paramount, cuenta así la ocasión en que obtuvo el peor empleo de su vida:

"El peor empleo que he tenido en mi vida fué en uno de los grandes campos de trigo, en el estado de Kansas, a las órdenes de un individuo llamado Knowles.

Un muchacho de mi misma edad, a quien habíamos apodado "El cuervo", y yo, una hermosa mañana decidimos escaparnos de nuestras respectivas casas para ir a una mina en Central City, en el estado de Colorado. El dinero con que emprendimos nuestra aventura, no creo que llegase a un peso y medio entre el del "Cuervo" y el mío.

La mina no nos hizo ricos ni mucho menos, porque para no morirnos de hambre tuvimos que aceptar un empleo. ¿De qué? Aún hoy no he podido averiguarlo. Solo sé que fuí con unos segadores que se dirigían al estado de Kansas.

¡Jamás me había figurado cuán amarga es la recolección del pan nuestro de cada día!

Pero aunque aquel fué indudablemente el peor empleo que he tenido en mi vida, me proporcionó una experiencia que me fué muy provechosa en los subsiguientes años.

En aquellos campos de trigo, dorados por el sol, aprendí a conocer la vida tal como es y no hay duda que los conocimientos de ella adquiridos, me han sido de gran utilidad en mi carrera artística, especialmente cuando me he visto obligado a adoptarlos en la dirección de las emociones humanas."

Nelo Cossini, uno de los actores cuya labor destacada en "Patagonia", lo reafirman como uno de los principales intérpretes de la escena muda nacional.

"Mártires de un ideal"

Por FRANCIS FORD

La Sud Americana estrenará una película interesantísima, como asunto y como visión cinematográfica. En el papel de Lincoln, Francis Ford, hace una caracterización magistral del célebre presidente. El episodio se desarrolla en forma hábil y precisa. Es una especie de supervisión que evoca un conscripto leyendo una biografía de Lincoln, al pie de su estatua, en un momento de abandono, de depresión de voluntad.

La visión, conforme va adelantando durante la lectura, va apareciendo realizada en la pantalla con toda la riqueza de detalles que adorna la vida accidentada del gran ciudadano del Norte.

Su nacimiento, su pubertad, su elección a presidente, los hechos guerreros en que intervino, las más extraordinarias anécdotas de su vida de civil y de político, maravillosamente identificado a través de Francis Ford y de los personajes que le rodean.

Aparte de estos detalles acerca de Lincoln y su actuación como hombre de corazón y de gobierno, se hermanan al asunto dos episodios que, unidos a el motivo básico, directamente, depende de un drama particular, emotivo e interesante. Así, dos amigos separados por distintos colores políticos, que en un momento dado uno de ellos se encuentra en la terrible situación de entregarlo como prisionero o dejarlo escapar. El dolor de la madre muerta no le hace vacilar y opta por lo segundo, poniéndose en el caso de ser juzgado por encubridor...

Indultado por el mismo Lincoln en una circunstancia hábilmente buscada, el muchacho realiza una hazaña al mismo tiempo que le llega la noticia de su indulto. Este es uno de los "gestos" del presidente. Dos episodios amorosos que sólo asoman, pero que tiene fuerza sentimental, el alevoso asesinato de Lincoln y por último, la reaparición del conscripto lleno de fe en sí mismo por la influnecia benéfica de la singular e interesante lectura, completan esta película, que sólo tiene motivos para agradar y para ser aplaudida.

La Sud Americana ofrece con ella en su Programa Bijou, uno de sus más interesantes y originales estrenes del año.

El realismo con que han sido teatralizados los hechos, las fotografías y la interpretación irreprochable, colaboran en el éxito de esta excelente película.

V. V.

CERVEZA PILSEN
(Marca BIECKERT)
En botellas o en chopp
Es siempre la mejor

CREDITOS
en 10 MENSUALIDADES
Tienda LA PIEDAD
Bme MITRE ESQ CERRITO
Bs AIRES

USE FLUIDO MANCHESTER
ANTISARNICO Y DESINFECTANTE
CURA LAS HERIDAS MATA LOS GUSANOS

CARRERAS DE CABALLOS

Lúcida

SU PRESENCIA EL DOMINGO ES DUDOSA

Esta hija de Let Fly, anotada en la primera carrera del domingo cumplirá su compromiso únicamente en el caso de que el estado de la pista sea anormal.

Lúcida, dirigida por el peón apronto esta mañana en 800 metros.

Next

EN LOS HANDICAPS DE FONDO

No dudamos de que este hijo de As de Espadas, logrará obtener buenos triunfos en las carreras de aliento, pues su estado actual es de primer orden y además su última performance es sobresaliente.

Dirigido por el jockey Altamiranda, Next cubrió 700 metros en 41" 2|5.

El pupilo del entraineur Olivieri, está anotado para él próximo domingo en la carrera final y si no es un inconveniente la larga distancia debe imponerse.

Coquetona

EN SUS EJERCICIOS SE DESEMPEÑA SIEMPRE BIEN

La hermana de Carmuchita, que no ha logrado todavía abandonar la categoría de perdedora, lo hará en cuanto uno menos se lo piense, pues como decimos en el epígrafe, sus ejercicios son de primer orden.

Coquetona, dirigida por Ferrari, y apareada a un compañero de caballeriza, cubrió 1000 metros en el buen tiempo de 1' 1|5.

Adolfo Bullrich y Cía.

Del Haras "Nacional"—

La producción de 1920. Los hijos de Saint Wolf, Fripón y del Valle, incluso hermanos de Alpes, Hijo Mío, Red Wolf, Hecla, Tesón, Tartarín, Cad, Tripitas, Ojal, Crampón, Estampilla, Brown y otros buenos productos, se rematarán

El viernes 6 de octubre, a las 14.30, en el local de ventas del Hipódromo Argentino, previa exhibición. Catálogos con detalles completos en nuestra casa, Avenida Alem número 1950 y Libertad 1662. Comisión a cargo del comprador. — **Adolfo Bullrich y Cía.**

v. octubre 5

Del haras "Los Robles"—

Del señor John E. Stent. La producción de 1920, que comprende 6 potrillos y potrancas hijos de López Jordán y Melrose II, se rematarán

El jueves 5 de octubre, a las 14.30, en el local de ventas del Hipódromo Argentino, previa exhibición. Catálogos y otros informes, en nuestra casa, Avda. Alem 1950 y Libertad 1662, Bs. Aires. Comisión a cargo del comprador.—Adolfo Bullrich y Compañía. 17|442 v. 4 oct.

Haras "El Moro"—

Sociedad Anónima. La producción de 1920, que comprende los hijos de Dusty Miller, San Jorge, Elcano y San Vicente II, incluso hermanos de Botafogo, Dalmacia, Democracia, Cartagena, Leteo, Quintilla, Tapado, Fiducia, Bizcocho, Bigornia, Prócida y otros.

El sábado 7 de octubre, a las 14.30 en el local de ventas del Hipódromo Argentino, previa exhibición. Catálogos en nuestra casa, Avda. Alem 1950 y Libertad 1662. Comisión a cargo del comprador.—Adolfo Bullrich y Cía. 17|443 v. 6 oct.

Del haras "Trujui"—

del Dr. Juan F. Arechavala

La producción de 1920, que comprende 12 productos hijos de Aventurero, Berthier, Gran Señor, Duc D'Albe, Hexagón y Arcadic, incluso hermanos de buenos ganadores. Estos productos han sido perfectamente domados por el domador Pedro S. Balderramos y se exhibirán galopando en la pista del hipódromo, todos los días a las 11 y a las 16 horas, se rematarán

El jueves 5 de octubre, a las 14.30, en el Local de Ventas del Hipódromo Argentino. Catálogos en nuestra casa, Av. Alem 1950 y Libertad 1662. — **Adolfo Bullrich y Cía.**

17|429 v. Oct. 4

Haras "El Pelado"—

La producción de 1920: 33 potrillos y potrancas, hijos de Perrier, Packoy y Proteo, incluso hermanos de Palospavos, Sideral, Grand Couronné, Pelton, Point du Jour, Bembo, Paso Doble, Paddy y otros, se rematarán

El martes 10 de octubre, a las 14.30, en el Local de Ventas del Hipódromo Argentino. — **Adolfo Bullrich y Cía.**

17|450 v. Oct. 9

Del haras "Chacabuco"—

6 potrillos y 6 potrancas de carrera, nacidos en 1920, hijos de Let Fly, Sant Atout, Gran Señor e Irigoyen, incluso hermanos de Sisterly, Divinidad, Gentille, se rematarán

El lunes 9 de octubre, a las 14.30, en el Local de Ventas del Hipódromo Argentino. — **Adolfo Bullrich y Cía.**

17|451 v. Oct. 8

Del haras "Buenos Aires"

6 potrillos y 6 potrancas nacidos en 1920, hijos de Ajó, Gay Simón, Príncipe y Don Bartolo, se rematarán

El lunes 9 de octubre, a las 14 y 30, en el local de ventas del Hipódromo Argentino, previa exhibición. — **Adolfo Bullrich y Cía.**

v. oct. 8

Del haras de Echesortu y Casas—

2 potrillos y 7 potrancas nacidos en 1920, hijos de Pan Pan, Le Samaritain y Gran Señor, incluso hermanos de Garrotín, Lovelace, Heráclito (Montevideo) y otros.

El lunes 9 de octubre, a las 14 y 30, en el local de ventas del Hipódromo Argentino. — **Adolfo Bullrich y Cía.**

v. octb. 8

Teniente Candelaria

ANDA BASTANTE BIEN

El hijo de Craganour, corre mucho en sus ejercicios privados y como el domingo disputará la prueba de potrillos perdedores, no sería de extrañar que obtuviera su primera victoria.

Teniente Candelaria, dirigido por el jockey T. N. Fernández, hizo hoy 1000 metros en el buen tiempo de 1' 3|5.

Cepillo

HA SEGUIDO SIN NOVEDAD

Al ganar su primera carrera este hijo de Jour Majesty, dejó muy buena impresión y es muy posible que no tarde en adjudicarse una nueva carrera.

Cepillo, dirigido por F. Arcuri y a la par de Onlymine, hizo 800 metros al freno, desempeñándose admirablemente.

Point du Jour

LUCE UN BUEN GRADO DE PREPARACION

No tardará en reaparecer en público y adjudicarse una victoria, este pupilo del entraineur Rosendo Aquino, pues actualmente se encuentra como en sus mejores tiempos.

Ponint du Jour, dirigido por D. Tomassi, fué ejercitado hoy en 2200 metros, marcando a voluntad 2'22".

Ida

REAPARECERA EL DOMINGO

Convenientemente preparada, reaparecerá el próximo domingo en la prueba inicial del programa. Ida ausente mucho tiempo de las luchas hípicas.

La hija de Old Man y Digital, dirigida por F. Arcuri, hizo esta mañana 800 metros en buen estilo.

Paso Doble - Bembo

RECORRIERON UNA MILLA EN EL RECOMENDABLE TIEMPO DE 1' 39"

Los dos representantes del stud Atucha J., están en condiciones de adjudicarse cualquier carrera, pues sus ejercicios privados son excelentes.

Bembo, con Di Biassi y el hijo de Perrier con Orrego, fueron corridos esta mañana en 1600 metros, marcando el recomendable tiempo de 1' 39".

Mandasaya

REANUDO SUS EJERCICIOS

Esta hija de Fisherman, que ha sido beneficiada con un prolongado reposo, ha reanudado sus ejercicios.

Con la monta del jockey A. Quinteros, Mandasaya cubrió esta mañana 700 metros en 44" 1|2.

Poderosa

EN EL HANDICAP DE FONDO DEL PROXIMO DOMINGO

Aunque la hija de Charming, tendrá que medirse el próximo domingo con algunos caballos especialistas en distancias de aliento, no sería difícil que a ella le correspondiese la victoria, dado lo mucho que anda corriendo en la actualidad.

Poderosa, dirigida por E. Ruiz, trabajó hoy moderadamente en 800 metros, marcando 49" 3|5.

Pilmayquén

EN EL CLASICO COLOMBIA

L ahija de Craganour, que será de la partida el próximo domingo en los 2200 metros del premio Colombia, está en condiciones de obtener una nueva victoria.

Pilmayquén que luce un alto grado de preparación, cubrió hoy 700 metros en 41" apareada a Utamaro con el peón.

Bright Eyes

CUBRIO 1000 METROS EN 59" 2|5

Ha realizado buenos progresos esta hija de Amsterdam en estos últimos días, por lo que en el clásico Colombia, no dudamos de que tendrá una brillante figuración.

Con el jockey D. Torterolo y apareado a Don't, hizo hoy el gran ejercicio señalado en el epígrafe.

Quo Vadis?

REAPARECERA EN EL CLASICO AYACUCHO

Ha seguido su preparación y se encuentra en plena posesión de sus medios el representante del stud Alvear F., después de su honrosa carrera en la Copa de Oro.

Quo Vadis? que reaparecerá en los 2800 metros del clásico Ayacucho, dirigido por R. A. Carabajal y apareado a Hipérbole con Canal, hizo 1000 metros en 1' 1|5.

Mehemet Alí

ES SOMETIDO A UN EJERCICIO DE 2.200 METROS

Los admiradores del hijo de Melilla, han quedado muy satisfechos después del ejercicio preparatorio a que ha sido sometido Mehemet Alí esta tarde como ensayo para realizar su debut en la carrera más importante de nuestro turf.

El hijo de Diamond Jubilee, dirigido por Leguisamo y acompañado de Malquerida y Bing Boy empleó los siguientes tiempos: 13" 2|5, los primeros 200 metros, 25" 4|5 los 400; 38" 1|5 los 600; 50" 3|5 los 800; 1' 2" 4|5 los 1000; 1' 16" 1|5 los 1200; 1'29" los 1400; 1'34" 4|5 los 1500; 2' 7" 1|5 los 2000 y 2'19" los 2200 metros finalizando en 11" 4|5 y con buena acción.

En la última milla, fué acompañado por Radamanto, que dirigía S. Ruiz.

Místico

ES SOMETIDO A UN EJERCICIO SOBRE LA DISTANCIA DEL GRAN PREMIO NACIONAL APAREDO A GUILBERT—

La noticia de que a este hijo de Craganour se le daría una corrida sobre la distancia del Gran Premio Nacional, llevó al hipódromo a varios aficionados que partidarios del potrillo del entraineur Roncales querían comprobar si efectivamente estaban en lo cierto al considerarlo como digno contrario de los favoritos, pero el resultado ha sido poco satisfactorio.

En la distancia empleó 2'41" 3|5, pasando en 31" 2|5 los primeros 500, 1'4" los 1000; 1'35" 1|5 los 1500; 1'54" 2|5 los 1800 y los últimos 200 en 13" 3|5.

En Marcha

SU CORRIDA PARA EL NACIONAL

El representante del stud Los Ranqueles, fué sometido esta tarde a una corrida para el gran Premio Nacional, con mal resultado.

Dirigido por el jockey R. A. Carabajal, el hijo de Le Samaritain, cubrió los primeros 500 metros en 31" 4|5; los 1000 en 1'3" 1|5; los 1500 en 1'35" 3|5 y los 1800 en 1'54" 4|5, empleando en la distancia total 2' 46". Los últimos 200 los cubrió en 1'5".

Rancul, con Di Biassi, lo acompañó en los últimos 1700 metros.

Caid

EL GANADOR DE LA COPA

Ha seguido sin tropiezo alguno su preparación el crack del stud Atahualpa, quien según se nos informa no reaparecerá en público hasta el premio Carlos Pellegrini.

El hijo de Sandal, esta mañana fué sometido a un ejercicio moderado de 700 metros, distancia que pasó en 42', siendo su estado muy satisfactorio.

Aldeano

REAPARECERA EN EL CLASICO AYACUCHO

A pesar de su mala figuración en el Gran Premio de Honor, el hijo de Yago II, ha continuado su training sin mayores inconvenientes y reaparecerá en los 2800 metros del premio Ayacucho.

Dirigido, por el jockey Francisco Arcuri, hizo esta mañana una partida al freno con el resultado de práctica.

Gandoumint

DISPUTARA EL CLASICO RIO URUGUAY

El stud Indécis, ha resuelto presentar al hijo de Pippermint en la carrera del próximo domingo, que dando de hecho eliminado como competidor del Gran Premio Nacional.

Le Rappel

HA SIDO RESERVADO PARA EL GRAN PREMIO NACIONAL

El representante del stud El Turf, fué declarado forfait, en el handicap final del próximo domingo, porque su caballeriza no ha desistido de hacerle disputar el Gran Premio Nacional.

Le Rappel, apareado a Fonti, fué sometido esta mañana a un ejercicio de 1000 metros, cubriendo la distancia en el recomendable tiempo de 59" 4|5.

Ontal

SE DESEMPEÑO ADMIRABLEMENTE

Posiblemente este hijo de Gontrán será presentado el domingo en el premio Río Uruguay, donde, dado lo mucho que corre, puede resultar la sorpresa.

Ontal, dirigido por F. Arcuri, cubrió hoy 1.000 metros en el recomendable tiempo de 59" 4|5.

Alpes

HA SEGUIDO BIEN

El hijo de Saint Wolf, que tuvo una actuación descollante en el último clásico que disputó, ha continuado en el buen estado que se le conoce.

Hoy, dirigido por Coronel, hizo 700 metros al freno.

Surí

EL DOMINGO PUEDE REPETIR SU ULTIMA HAZAÑA

Dado lo fácil que se impuso este hijo de Américo en el handicap final del pasado domingo, creemos que en la próxima reunión, con un poco de suerte, volverá a imponerse.

Con G. Ardoin apronto hoy en 44" los 700 metros.

Montaraz - Pecarí

TRABAJARON EN LA PARTIDA

Los dos representantes del stud Don Alfonso se encuentran en inmejorables condiciones de preparación. El hijo de Mouchette, que no ha podido reaparecer, debido al mal estado en que se han encontrado las pistas estas últimas reuniones, es un probable ganador en cuanto corra.

Montaraz, con Tedeschi, y Pecarí, cubrieron 700 metros en 42" 2|5.

Yesquero

CONSERVA SUS GRANDES LIGEREZAS

El veloz representante del stud Alzaga Unzué, que en la actualidad corre como en sus mejores tiempos, sigue en buenas condiciones de training.

Yesquero, dirigido por el peón, cubrió hoy 700 metros en 41".

Fred

REAPARECERA EL DOMINGO

En óptimas condiciones de preparación hará su "rentrée" el próximo domingo este hijo de Your Majesty, que se ha puesto hermosísimo con el reposo que se le ha dado.

Hoy, dirigido por el peón, cubrió 700 metros en 43" al freno.

Torche

ES SUMAMENTE VELOZ

Esta representante del stud Alvear F. de, que no cumplió su compromiso en la reunión del pasado domingo por encontrarse la pista en malas condiciones, en cuanto dispute una carrera de la recta podrá obtener su primera victoria ándas las grandes velocidades que posee.

Torche, dirigida por el aprendiz Canal cubrió esta mañana 700 metros en 41" 3|5.

Fromentín

HA SEGUIDO BIEN

Después de su espléndida victoria obtenida en la última reunión, el hijo de Calicanto ha seguido en el buen estado de training que se le conoce.

Hoy de mañana tuvimos oportunidad de verlo mientras el jockey C. Fenucci lo ejercitaba suave en la partida.

Brujo

CUBRIO 700 METROS AL FRENO.

El hijo de Calepino que es indudablemente un notable stayer, se le está dando un pequeño reposo para ver si de esa manera recupera sus energías un tanto perdidas.

Brujo dirigido por el aprendiz Ferrari, fué ejercitado esta mañana a voluntad en la partida.

¿Quiere Vd. hacer un regalo de positivo valor? No olvide que en la calle San Martín 140 encontrará toda clase de alhajas de verdadera ocasión, con amplias garantías a precios más baratos que en otra parte. A todo comprador se le hará un obsequio de una alhaja. La casa está abierta los sábados hasta las 20 horas. Consulten precios. SAN MARTIN 140

Rosa Roja

EN EL CLASICO RIO URUGUAY

Esta hija de Perrier si el tiempo lo permite, reaparecerá el próximo domingo, en el clásico citado.

Dirigida por T. ernández, Rosa Roja cubrió esta mañana 2200 metros y si bien lo hizo con bastante buen éxito, nos parece que en esta oportunidad alternando con los potrillos, su chance ha de ser muy limitada.

Idolo

PRODUJO UN GRAN EJERCICIO Y EL DOMINGO PUEDE ABANDONAR LA CATEGORIA DE PERDEDOR

Este representante del stud Esmeralda, que figura anotado en la prueba de potrillos perdedores de la reunión del próximo domingo, si responde a sus brillantes ensayos privados resultará poco menos que imposible el vencerlo.

Idolo produjo esta mañana un formidable ejercicio en 800 metros al cubrir esa distancia en 47", dirigido por Coronel y apareado a Yupanqui.

¡PATAGONIA!

Last Love

EN CONDICIONES DE OBTENER SU PRIMERA VICTORIA

Otra potranca que no puede tardar en abandonar la categoría de perdedora a que pertenece, es esta hija de Diamond Jubilee, que en su último compromiso sufrió un grave contratiempo.

Esta mañana, dirigida por el jockey F. Arcuri, Last Lowe pasó 1000 metros en 1'2" 2|5.

Red Wolf

Y SU NUEVO ENTRAINEUR

Baltasar Roncales abriga grandes esperanzas de colocar a este hijo de Saint Wolf, en condiciones de ganar innumerables carreras.

El aspecto exterior de Red Wolf, continúa siendo excelente, pero actualmente se le está ensayando con toda moderación.

Red Wolf, con R. Pelletier, hizo 800 metros en 49".

Diógenes

CORRE MUCHO

El peso elevado que le corresponde en los handicaps y que les resta grandes probabilidades, le impide a este hijo de Saint Wolf aprovechar la excelente preparación que posee y poner de relieve sus altas calidades.

Diógenes, dirigido por el jockey R. Pelletier, hizo esta mañana un ejercicio de 1.000 metros, cubriendo la distancia en el recomendable tiempo de 58".

Nombre

HA REANUDADO SUS EJERCICIOS

Este hijo de Molitor II, que hace varios meses no se presenta en público, continúa en training y no tardará en reaparecer.

Dirigido por E. Ruiz, hizo esta mañana 1.000 metros en 13".

Hippodrome

CONTINUA PREPARANDOSE PARA INTERVENIR EN EL GRAN PREMIO NACIONAL.

No es nada difícil que el entraineur Moreno consiga su objeto de presentar al hijo de Mojinete en plena posesión de sus medios en la gran carrera del año, en pareja con el "invicto" Rico.

Hippodrome que está listo para ser sometido en estos días a un ejercicio sobre la distancia total del Gran Premio, dirigido por S. Ruiz y a la par de Brown empleó 48" los 800 metros.

Tesón

EN EL HANDICAP DE LA MILLA

Colocado en el handicap en un peso favorable y sin más enemigos de consideración que Colastiné, Tesón disputará la carrera de la milla en que está anotado el próximo domingo, dirigido por el aprendiz Peña, con grandes probabilidades de éxito.

En el ejercicio a que fué sometido esta mañana sobre 800 metros, empleando 47" 2|5, demostró encontrarse en plena posesión de sus medios.

Saphir

DISPUTARA EL CLASICO RIO URUGUAY

Favorecido por un prolongado reposo y habiendo postergado su rentrée varias veces, por ser mal barrero, si la pista está en buenas condiciones, el domingo disputará el clásico Río Uruguay, en condiciones de producir una gran carrera.

El representante del stud San Francisco, que continúa inspirando a su caballeriza gran confianza, esta mañana dirigido por el jockey S. Ruiz, quien también tendrá a su cargo su dirección en la carrera, hizo 1.000 metros en el excelente tiempo de 1' 3|5.

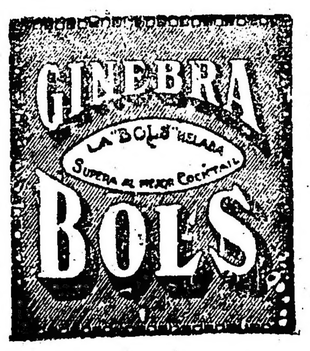

Hecla

CUMPLIRA SU COMPROMISO EN EL CLASICO COLOMBIA

La hija de Saint Wolf que tan fácilmente se impuso en su último compromiso, será presentada el domingo en el clásico Colombia, donde es a nuestro juicio una de las principales competidoras de esa interesante prueba.

Hecla, que anda corriente cada día más, produjo hoy un notable ejercicio en 1000 metros al cubrir esa distancia en 59" 3|5, dirigida por Lema y apareada a Felón, que no tardará en reaparecer.

Lady Di

ESTA EN CONDICIONES DE OBTENER SU PRIMER TRIUNFO

Con el reposo que se le ha dado a esta hija de Cyllene se ha puesto hermosísima, y como sus ejercicios son inmejorables, creemos que probablemente el próximo domingo podrá obtener su primera victoria en la prueba de potrancas perdedoras.

Lady Di que tiene una gran corrida en 1500 metros, fué ensayada esta mañana al freno, en 700 metros, marcando 44", dirigida por el jockey R. A. Carabajal.

Merry Andrew

EN BUENAS CONDICIONES

El hijo de Mehari, que es un caballo bastante regular sabiéndolo llevar, no tardará en reaparecer en público.

Hoy dirigido por el peón y apareado a Agressor, hizo 700 metros en 41" 1|5.

En los handicaps Merry Andrew realizará una fructífera campaña.

Rosy Queen

¿DISPUTARA EL CLASICO COLOMBIA?

El propietario del stud Los Rosales está indeciso porque teme cortarle a la hija de Your Majesty el excelente programa que tiene en los handicaps aprovechando el reducido peso que le corresponde.

Rosy Queen pasa por un gran momento y nos parece que a último momento será competidora del clásico Colombia.

Rosy Queen dirigida por F. Arcuri hizo esta mañana 1000 metros en 1'.

Jacobín

PASO 700 METROS EN 40"

El veloz representante del stud Villanueva B ha realizado algunos adelantos en su training, no siendo difícil que cuando vuelva a correr obtenga una victoria.

Jacobín, dirigido por el peón hizo hoy el buen ejercicio señalado en el epígrafe.

Huracán

ESTA LISTO PARA REAPARECER

El representante del stud Don Laguna, que con el prolongado reposo que se le ha dado se ha puesto hermosísimo, ya se encuentra en condiciones de reanudar su campaña, pudiéndolo hacer con todo éxito.

Huracán dirigido por R. V. Lanatti y apareado a Brisena, hizo 1000 metros con excelente acción en 1' 3|5.

Condena

ES LIGERA

La hija de Saint Wolf, que a pesar de contar con algunos ejercicios bastante buenos hace tiempo no es presentada en público, es sumamente lijera.

Condena, con la monta del jockey E. Saaveára, cubrió 800 metros en 47" y 2|5.

Habladora

CORRERA EL DOMINGO

Aunque su chance es exigua, esta hija de Vadarkablar será de la partida en la prueba de potrancas perdedoras del próximo domingo.

Dirigida por el peón, Habladora hizo hoy 700 metros en 41" 2|5.

El Malacate

EJERCICIO EN 1700 METROS

Al hijo de Volador se le ha dado corrida esta mañana en 1700 metros, empleando 1'47" 3|5 en cubrir esa distancia.

El Malacate si no progresa le resultará difícil ganar en Palermo.

Raffetto

ESTA MUY PESADO EN LOS HANDICAPS

El hijo de Debutante II continúa desempeñándose en privado admirablemente y corre más que nunca, pero con el peso que tiene en los handicaps difícilmente ha de salir airoso.

Al pupilo del entraineur Vizcay, que de paso sea dicho, luce un estado admirable, lo ejercitó esta mañana el aprendiz E. Ruiz, empleando un minuto en los 1000 metros.

Ambición

LA HIJA DE PICACERO Y ALCUURNIA

En el lote de productos del haras El Moro viene una potranca por Picacero y Alcurnia que ha llamado especialmente la atención y que a sido muy ponderada por los concurrentes al tattersall.

Oportunamente haremos un estudio general de la producción del haras de los señores Luro

Tifón

APRONTO EN 49" 3|5

Viene cumpliendo sus ejercicios con regularidad este hijo de Orinoco, que no logró desempeñarse como era de esperarse en sus últimos compromisos.

Tifón dirigido por R. Alvarez cubrió 800 metros sin ser mayormente exigido, en 49" 3|5.

Haras Trujui

EL REMATE DE MAÑANA

Han continuado muy visitados los productos del mencionado haras, cuyo remate se anuncia para mañana jueves, a las 14.30 horas, en el local de ventas del Hipódromo Argentino.

La curiosidad por examinar a esos productos ya domados y que montados se galopaban en la pista de Palermo, llevó a muchos aficionados.

Su Señoría-Cintarazo

CUBRIERON 800 METROS EN 46" 3|5

Cumplirán sus compromisos en las carreras en que figuran inscriptos en la reunión del próximo domingo, estos dos representantes del stud Montiel, y como andan corriendo mucho, la figuración de ambos será descollante.

Su Señoría con E. Orduna y Cintarazo con M. Acosta, cubrieron 800 metros en 46" 3|5 dominando el hijo de Le Samaritain.

Tartarín

EN REPOSO

El hijo de Saint Wilf, que en la última carrera que disputó, se desempeñó mal, seguramente debido a que corrió con demasiada frecuencia, se encuentra en reposo.

Tartarín, dirigido por Canal, hizo 800 metros en 48" 1|5.

Sofocón

FUE SOMETIDO A UN ENSAYO DE 1000 METROS

El hijo de Riesco que en el hipódromo Independencia conquistó brillantes victorias en las pruebas que disputó, disputará el domingo el clásico Río Uruguay, en cuya carrera puede tener una actuación discreta.

Sofocón dirigido por J. Leguisamo hizo hoy 1.000 metros en 1'1" 3|5.

Casino Pigall

MAIPU 340 U. T. 714 v. Avda.

GRANDIOSA NOCHE DE GALA
Exitos crecientes de las renombradas artistas
MISS LA PYA
genial bailarina clásica
ODETTE D'ORIENT
cantante excéntrica
BESSYE HOPKHINS
simpática bailarina a transformación
LISE VALPRE
cantante francesa
DOS REGIAS ORQUESTAS
SALONES RESERVADO
TODOS los días, a las 18: APERITIF TANGO. — A las 21: SELECT SECCION SOIREE

Rico

El crack del año está en excelentes condiciones

No puede ser más completa la fortuna que acompaña al invicto, quien a medida que transcurre el tiempo mejora notablemente, ha desaparecido el peligro de sus vasos algo delicados y ha sanado radicalmente de unas grietas que fueron un eminente peligro durante este invierno de tanta humedad.

El hijo de Picacero, dirigido por Pelletier y apareado a Codiciosa, hizo esta mañana 700 metros en 42" y en lo que falta de esta semana, será sometido a un ejercicio severo sobre la distancia otal de la carrera.

Haras Nacional

El gran remate de pasado mañana

Los productos de carrera hijos de:

SAINT WOLF
FRIPON
DEL VALLE

Con el remate del haras Nacional, inician los señores Adolfo Bullrich y Cía., las grandes ventas del año, **destacándose** este establecimiento como en otras muchas oportunidades, por el excelente lote de Saint Wolf, que superando todo elogio imaginable, han compensado una vez más los grandes esfuerzos su "eleveaur".

Como dato ilustrativo diremos que en las ocho generaciones que han actuado los nietos de Saint Frusquin, han obtenido en premios 1.700.000 pesos, llevando en lo que va de la temporada más de 300.000 pesos por el mismo concepto.

Recomendar a los propietarios de caballerizas que adquieran uno de estos productos, está demás, ya que sus méritos bien cimentados y adquiridos con títulos en sus campañas en las pistas, no necesitan llenarlos de relieves y de pronósticos. Un Saint Wolf para un entraineur representa toda clase de garantías desde que se tiene casi la plena seguridad de que será ganador, de que puede ser un gran caballo y también un presunto crack.

Si pretendiéramos seleccionar de los trece potrillos a los mejores, no deberíamos excluir a los otros sin el temor de incurrir en un error garrafal.

Merecen elogiarse, sin embargo, por sus sobresalientes antecedentes, tipo y calidad, **Otoño**, el propio hermano de Ojal; **Etiope**, por Espinita; **Attaché**, el propio hermano de Alpes; un tordillo por Basilea, **Lucano** en La Cerny; **Rances**, etc.

En las potrancas igualmente hay varias que merecen una mención especial, de las que recomendaremos preferentemente a **Fecunda**, la propia hermana de Florilegio, y a **Parola**, hermana de Cad y Beauford.

Los potrillos y potrancas de Fripón, sin tener el arraigo de los anteriores, han merecido en esta oportunidad mayor atención que otras veces, por ser el conjunto más recomendable que los que hemos conocido hasta ahora.

En lo que se refiere a Del Valle, el padrillo auxiliar de este establecimiento, en sus pocos representantes a puesto de manifiesto que trasmite un tipo de caballo de carrera muy correcto y que algunos de ellos no han de tardar en poner de relieve las eximias bondades que poseía su progenitor.

Como un dato ilustrativo y como la mejor prueba de la experta dirección que se observa en el Haras Nacional, vamos a hacer una ligera demostración de pedigrees, pero no sin antes dejar de recordar que en el haras de Orbit, Jardy y ahora Saint Wolf, se han conquistado los grandes galones, siempre con las mismas armas, fueran cuales se quieran los soldados. Se ha observado un método tan uniforme en la crianza de los "yearlings", que la experiencia nos ha dado a entender que la mano maestra que ahí hace las veces de general, conserva con todo tino el timón y que los éxitos se continuarán sucediendo con la misma frecuencia y resonancia de siempre.

Potrillos por SAINT WOLF

Lucano, en La Cerny, por Valero e Hibernia, por Orbit. Lucano es hermano entero de Cerina.

Ramses, en Reina Madre, por Jardy y Regence, por Gay Hermit. Ramsés es hermano entero de Roble.

Taylor, en Table Ronde por Jardy y Table de Genes, por Atlantic. Taylor es hermano entero de Tapiz, Table y Tafalla.

Casto, en Casta por Jardy y Cassini, por Cyllene. Casto es hermano entero de Red Wolf.

BolBolshoviki, en Basilea, por Diamond Jubilee y Lobería, por El Amigo.

Lobezno, en La Silvie, por Valero y Cina Cina, por Orbit. Lobezno es hermano materno de La Fleche.

Attaché, en Arlette Dorgere, por Valero y Pierrette, por Masqué. Attaché es hermano entero de Alpes, Art Nouveau y Ada.

Otoño, en Orquídea III por Orbit y Ofelia, por Saint Honorat. Otoño es hermano entero de Ojal.

Haroldo, en Hippia por Jardy e Hibernia, por Orbit. Haroldo es hermano entero de Hijo Mío.

Etiope, en Espinita, por Jardy y Encina, por Orbit. Etiope es hermano entero de Eden.

Movediza, en Movediza por Valero y C. Zarina, por Orbit. Movedizo es hermano materno de Zar Nicolás, Rama Caída, General Nivelle y Sir Thomas.

Tuesday, en Tesaberá por Jardy y Quayside, por Gallard. Tuesday es hermano entero de Tesón y Tartarín.

Cosio, en Condenada por Diamon Jubilee y Filigrana, por Neápolis. Cosio es hermano materno de Guardia Vieja.

Potrillos por FRIPON

Pardon, en Pardejona, por Saint Wolf y Pardita, por Gay Hermit.

Prefecto, en Pointe d'Arret, por Stiletto Lead the Way, por Camballo. Prefecto es hermano de vientre de Palme d'Or.

Luminoso, en La Cesti, por Valero y Jara por El Amigo.

Romeo, en Roma por Jardy y Rosa Bonheur por Orbit.

Favorecido, en Falsía, por Orange y Filigrana, por Eridan.

Obelisco, en Old England por Old Man y Traumerei, por Ayrshire.

Villarino, en Varsovia por Jary y Verona, por Amphion. Villarino es hermano materno de Visto.

Hierro, en Hiedra por Gay Hermit y Poplin, por Petrach. Hierro es hermano materno de Hydre.

Potrillos por DEL VALLE

Anarquista, en Abeille por Saint Wolf y Abeja II por Alacrán.

Fenicio, en Fine Fleur por Saint Gatien y Fleurette, por Glenelg. Fenicio es hermano de vientre de De Luca y Garavaglia.

Vivaz, en Vivandera, por Diamond Jubilee y Rose Royale por Acheron. Vivaz es hermano materno de Valenciana.

Potrancas por SAINT WOLF

Sierra Leona, en Solicitud por Jardy y Solifuga por Gay Hermit.

Fandofla, en Florada por Jardy y Floricela por Florizel II. Fandofla es hermana materna de Felón.

Noria, en Nenette, por Polar Star y La Verde por Stiletto.

Fecunda, en Fame and Fortune, por Sweetheart e hija de Kendal. Fecunda es hermana entera de Florilegio.

Democrática, en Diane de France por Sargento y Diane de Lys.

Reina, en Rubicela por Acheron y Rosa Bonheur, por Orbit. Reina es hermana materna de Rosaura.

Espiga, en Espátula por Old Man y Enfantine, por Gay Hermit. Espiga es hermana entera de Estampilla.

Calabria, en Cracovia, por Jardy y Curiese, por Bruce.

Lady Mary, en Lalla Roukh por Thibet y Doris.

La Gata, en La Gatita, por Old Man y Pomona, por Eridan. La Gata es hermana entera de Brown y materna de L. George.

Madame Marie, en Madame d'Avril por Melton y Madame de Montespan por Saint Simon. Madame Marie es hermana materna de Díaz de Mendoza, Mafina y Dubail.

Parola, en Pierrette por Masqué y Choice por Galopón. Parola es hermana enterada de Cad.

Potrancas por FRIPON

Lorena, en Lady Roukh por Jardy y Lalla Roukh.

Zuna, en Zarigueya por Alacrán y Petty France por St. Simon.

Afiladora, en Aclamación por Jardy y Amelina, por Orbit.

Navidad, en Nimida por Old Man y Nell por Upas. Navidad es hermana materna de Nerón.

Quisquillosa, en Quisquilla por Irigoyen y Quayside por Gallard.

Derrochadora, en Divisa, por Orbit y Dido por Acheron.

Distintiva, en Diosa, por Saint Wolf y Daisy Gallop por Melton.

Potrancas por DEL VALLE

La Sultana, en Little Nena, por Queen's Brithday y Railway Gilde por Pioneer. La Sultana es hermana de vientre de Pipita.

Carmona, en Collarette, por Order y Victorine, por Onondaga.

Esmirna, en Eritrea, por Acheron y Etoile por Le Destrier. Esmirna es hermana materna de Tripitas.

Arancedo

EN EL CLASICO RIO URUGUAY

S. Gandoumint no cumple su compromiso es casi seguro que el stud Condal hará representar sus colores en el clásico del próximo domingo por Arancedo.

El hijo de Asturiano que en la carrera ganada por Brincador hubiese llegado más cerca en pista normal, puede desempeñarse con éxito en este nuevo compromiso.

Dirigido por Ruiz hizo esta mañana una partida a voluntad en 44".

Dantesca

DISPUTARA EL CLASICO COLOMBIA

La pupila del stud Polilla va a intervenir el domingo en este clásico de yeguas en pareja con Hecla.

Dantesca piloteada por Lema hizo 700 metros en 41".

Morada

SE DESEMPEÑO ADMIRABLEMENTE

La hija de Saint Wolf, que se ha puesto muy linda con el reposo a que ha sido sometida, ya está lista para reaparecer, por lo que seguramente no tardaremos en verla adjudicándose una victoria.

Morada, dirigida por Gabriel Ardouin, cubrió esta mañana 600 metros en el excelente tiempo de 34" 1|5.

Remero - Paparc

TRABAJARON APAREADOS

Estos dos representantes del stud Indécis, cumplen sus ejercicios con regularidad, desempeñándose, como ya varias veces hemos informado, en forma muy satisfacia.

Remero con D. Torterolo y Paparc, con Tedeschi, cubrieron esta mañana 700 metros en 42" 1|5.

Felino

CORRERA EL DOMINGO

En la reunión del domingo será presentado este representante del stud Don Alfonso, que en los ejercicios a que ha sido sometido se ha desempeñado insuperablemente.

Con el jockey M. Lema, el hijo de Sandal, cubrió hoy 700 metros en 42".

Lascano

NO VALE GRAN COSA

Si no logra realizar progresos este hijo de Youm Majesty, le resultará difícil ganar en Palermo.

Lascano dirigido por Leguisamo cubrió 800 metros en 48" 3|5.

Patriote

SE LE DIO CORRIDA EN 1500 METROS

La pupila del entraineur Frazer, que no pudo hacer su debut el pasado domingo, lo hará en la próxima reunión, no siendo difícil que lo haga con todo éxito.

Patriote, dirigida por D. Torterolo, fué corrida hoy en 1500 metros con resultado muy satisfactorio.

Sideral

PRODUJO UN BUEN EJERCICIO

El hijo de Packoy que no corre desde el comienzo de esta temporada, en los últimos ejercicios a que ha sido sometido, se ha desempeñado admirablemente.

Sideral dirigido por M. Coronel, cubdió esta mañana 1000 metros en el buen tiempo de 1' 3|5.

Gin Fizz

EN ESPLENDIDO ESTADO

El pupilo del entraineur Rufino Coll que es indudablemente uno de los caballos que más corren en la actualidad en Palermo, conserva el alto grado de preparación que se le conoce.

Gin Fizz dirigido por E. Ruiz hizo esta mañana 700 metros en 41" 1|5.

Rumor

Disputará el handicap de fondo del próximo domingo

El hijo de As de Espadas que se desempeñó bastante bien en el premio de Honor, será presentado el domingo en los 2800 metros del premio Retahila, donde puede muy bien adjudicarse el triunfo.

Con el jockey Torterolo, Rumor cubrió hoy 700 metros en 42" 4|5

Stud Boock

La secretaría del Stud Boock nos comunica los siguientes informes:

Animales muertos. — Agatas 1|2 (1921), por Villemil y Criolla.

Agraulia (1909, por Great Scot y Aureola por Athos II.

Aviateur (1910), por Strathnaver y La Betty por The Deemster.

Bala Perdida (1919), por Le Samaritain y Musley Gerl por Jeddha.

Bohemia (1897), por Ary y Plewno por Leonidas.

Bonnie Bee (1919), por López Jordán y Theogony por Kinley Mack.

Bouchon (1917), por Germinal y Billa por Eridan.

Colonia (1913), por Amigote y Cordillera por Saint Gall.

Cordillera (1899), por Saint Gall y Miss Rose por Saint Mirin.

Curious (1909), por Griffon y Rubber In por Saint Maxin.

Destreza (1916), por Bronce y Desca por Desmond.

Dora Dora (1909), por Danilo y Miryam por Buenos Aires.

Duque (1908), por Old Man y Dark Duchess por Saint Simon.

Duquel (1918), por Cuyano III y Duquesita por Dusty Miller.

Escorpina (1910), por Ginger Ale y Green Fly por Middlethorpe.

Frivolita (1921), por Frívolo y Galleguita por Livarot.

Gavia (1920), por Mehari y Prenol por Gorgos.

Gral. Godly (1912), por The Whirlpool y Annie Laurie por Saint Mirin.

Grecia (1921), por Dusty Miller y Guardia Real por San Jorge.

Hidrato (1910), por Dusty Miller y Hidalguia por Orbit.

Ica (1911), por Cyllene y Amazona por Kendal.

Insiped (1905), por Indio y Mizeie por Del Paso II.

Jerjes 1.o (1915), por Galloway y Umilunga por Milenium.

Dr. Fernández Castro

ENFERMEDADES DE LOS OJOS ANTEOJOS

Jefe del servicio de oftalmología del Hospital "Juan A. Fernández"

Consultas: de 2 a 4. DEFENSA 69

Joey, (1916), por Fulmen y Justina por Orbit.

Las Mercedes (1909), por Tonic y Casta Diva por Neapolis.

Maechi (1912), por Hannibal y Témpora por Camors.

Michirunga 1|2 (1907), por Olegario y criolla.

Mirka (1917), por Le Samaritain y Gloria L. por Aeliable.

Miss Moussion (1914), por Mazzaroth y Slipalong por Marcion.

Mitad y Mitad (1919), por Greenan y Salamanca y por Le Samaritain ex Leópard.

Modista (1899), por Thiers y Mademoiselle por Garrard.

My Dear (1918), por Mojinete y Our Virginia por Peter Pan.

Olain (1909), por Iman y Sonámbula por Etone Cross.

Orangeade (1913), por Obrizo y Orange Tree por Dieudonné.

Ottone (1910), por Oviedo y Florida por Porteño.

Plasencia (1902), por Pillito y Princesse Catherine por Petersburg.

Relinga (1917), por Barragán y Dora Dora por Donilo.

Rising Sund (1909), por Silver Streak y Dim por Grey Friars.

Rosmunda (1915), por Diamond Jubilee y Rebelle por War Dance.

Shore (1905), por Merman y Ore por Orme.

Sunfil (1903), por Soliman y Holly Blue por Edward the Confessor.

Telesilla (1914), por Magno y Tetrazzina por Tassaphernes.

Turquette (1913), por Dusty Miller y La Turca por Ary.

Ventosa (1901), por Neápolis y Vireina por Amianto.

Yerba Buena (1907), por Simonside y Cicuta por Amianto.

Hipódromo de Rosario

Programa de entradas para el domingo 15 de octubre de 1922.

Primera carrera, Premio Remate. — Para todo caballo que no haya ganado "Premio Remate". Base $ 2000. Peso: 3 años, 50 kilos; 4 años y más edad 54 kilos. Descargo de 1 kilo por cada $ 200 menos que la base. Del excedente sobre la base mitad al 2.o y mitad al Fondo Pro Escuela y Socorro entre cuidadores y jockeys. Premios: $ 1500 al 1.o, $ 150 al 2.o y $ 75 al 3.o. Distancia 1200 metros. Entrada $ $25.

Segunda carrera, Premio Ecurie Aguilucho. — Para productos de 3 años que no hayan ganado. Peso: 56 kilos. Premios: $ 2500 al 1.o, $ 250 al 2.o y $ 125 al 3.o. Distancia 1200 metros. Entrada pesos 50.

Tercera carrera, Premio Aspero.— Para todo caballo de 4 años y más edad que no haya ganado más de tres carreras. Peso: 48 kilos. Recargo de 3 kilos por cada carrera ganada. Premios: $ 1700 al 1.o, $ 170 al 2.o y $ 85 al 3.o. Distancia 1600 metros. Entrada $ 30.

Cuarta carrera, Premio Aguila. — Handicap para toda yegua ganadora. Premios: $ 2000 a la 1.a, $ 200 a la 2.a y $ 100 a la 3.a. Distancia 1900 metros. Entrada pesos 40.

Quinta carrera, Premio Haras Malpú. — Handicap para todo caballo ganador, de más de pesos 12000. Premios: $ 4000 y el 70 o|o de las entradas al 1.o, $ 400 y el 20 o|o de las entradas al 2.o, y $ 200 y el 10 o|o de las entradas al 3o. Distancia 1600 metros. Inscripción $ 50. Ratificación $ 50.

Sexta carrera, Premio Stone Cross. — Para productos ganadores de una o dos carreras Peso: 52 kilos, recargo de 3 kilos a los ganadores de dos carreras. Premios: $ 2500 al 1.o, $ 250 al 2.o y $ 125 al 3o. Distancia 1400 metros. Entrada $ 50.

Séptima carrera, Premio Pollo. — Handicap para todo caballo de 4 años y más edad ganador, de más de pesos 4000. Premios: $ 1500 al 1.o, $ 250 al 2.o y $ 125 al 3o. Distancia 2200 metros. Entrada $ 50.

CRONICA DEPORTIVA

La expectativa provocada por el asalto Firpo-Tracey es intensa

Luis Angel Firpo, campeón Sudamericano de Box y aspirante al título del de Australia y Nueva Zelandia ha entrado ya en el período más suave de su entrenamiento. Todo el trabajo pesado, las largas marchas forzadas de varios kilómetros, el boxeo violento y los ejercicios gimnásticos tendientes a fortalecer y dar flexibilidad al mismo tiempo a determinados músculos han sido cambiados por simples paseos, un gran reposo, alimentación sana y ligeros sparrings en los que toman parte alternativamente Boykin, Scaglia, Lavalle y el director técnico del entrenamiento, señor Bunge.

En el día de hoy nuestro campeón dió un gran paseo por la Av. Alvear y Palermo; por la tarde entre boxeo, medicine-ball, shadow-boxing y salto en la cuerda hizo 10 rounds.

También el campeón australiano Jim Tracey ha alivianado su entrenamiento reduciéndolo a un "footing" por la mañana de tres cuartos de hora y a 8 rounds como los que realizó esta tarde, de boxeo, con Hansen, Campanella y Lindsay y unos pocos minutos de puching-ball, salto en la cuerda y shadow-boxing.

Un nuevo desafío

El promotor del match Firpo-Tracey, señor Agusti, ha recibido el siguiente telegrama N.o 01073 de la Western Telegraph Co.: "Le ruego desafíe al ganador del match Firpo-Tracey a nombre del Sargento Ray Smith que acaba de ganar el campeonato de peso pesado de las fuerzas expedicionarias americanas, recientemente realizado en Newark, Nueva Jersey, Manager Bodine."

Saylor Maxted en viaje a Buenos Aires

Se sabe que el primer contrincante de Firpo en los EE. UU., Maxted, está en viaje a Buenos Aires. Como es del dominio público, Maxted sólo contaba a su favor con un k. o. en contra de Larquín. Después de ser batido por nuestro campeón Firpo, lo fué también y por k. o. por Floyd Johnson, ex sparring-partner de Jim Tracey. El viaje de Maxted a la Argentina no tiene gran significación deportiva.

Celebró reunión el consejo directivo de la Federación Argentina de Box

En la última reunión celebrada por el consejo directivo de la Federación Argentina de Box, se tomaron las siguientes resoluciones:

Match Luis Angel Firpo v. Jim Tracey. — Vista la solicitud presentada por el promotor señor J. W. Agusti, se resolvió fiscalizar este encuentro designándose las siguientes autoridades: Referée, Alberto Festal; jurados: Pedro Nazar Anchorena, Samuel Amadeo Videla, Antonio Domínguez; cronometrista, capitán Luis Berard y ayudante, al teniente de fragata Juan F. Lamarque. Este match se realizará bajo las prescripciones de los reglamentos de la Federación Argentina de Box que son los internacionales adoptados, quedando como es de práctica, prohibidos el "Kidney-punch", golpe al riñón y "Rabbit-punch", golpe a la nuca, determinación también adoptada por la Confederación Sudamericana de Box, de la que es miembro integrante esta Federación.

Match A. Heva v. D. Arregui. — Se autoriza la realización de este match, designándose referee y árbitro único, al teniente 1o. Héctor Méndez. En caso de no producirse K. O., no se dará decisión. Actuarán de cronometristas el teniente de fragata Juan D. Secco y ayudante teniente de fragata Juan F. Lamarque.

Match A. Gandolfi Herrero v. Liberto Corney. — Se designaron las siguientes autoridades: Referee, Guillermo Mendoza; jurados: doctor Oscar Viñas, Dr. Raúl Chilibroste y César Peña; cronometrista, teniente de fragata Juan D. Secco, ayudante Juan F. Lamarque.

Match Lafuente v. Ouviño. — Se designaron las siguientes autoridades: Referee, Eduardo Ramos Oromí; jurados: Dr. Floro Lavalle, Benigno Rodríguez Jurado, Juan C. Sánchez Boado; cronometrista, Manuel Muñoz, ayudante, teniente de fragata Juan F. Lamarque.

Estos matchs se realizarán el 8 del actual en el field del Club Sportivo Barracas.

Match Willie Barrell v. Abel Adam — Se autorizó al Club Universitario de Buenos Aires, para efectuar este match el 7 del actual, designándose las siguientes autoridades para fiscalizarlo: Referee, Eduardo Ramos Oromí; jurados: Juan Carlos Sánchez Boado, Dr. Raúl Chilibroste, Antonio Domínguez; cronometrista, teniente de fragata Juan F. Lamarque, ayudante Guillermo Mendoza.

Campeonato de Golf del Río de la Plata

Mañana se disputarán en el links del San Andrés Golf Club, por el campeonato de damas los siguientes partidos:

A las 10: Sra. Livocq v. Sra. Le Brooy; a las 10.5, Srta. J. Backer v. Sra. Brougham; a las 10.10, Sra. Chamberlin v. Srta. Aranillas; a las 10.15, Sra. Livingstone v. Srta. L. Cowes; a las 10.20, Srta. Campos v. Srta. Chantrill; a las 10.25, Sra. F. B. Yates v. Srta. Cowes; a las 10.30, Srta. Greaven v. Sra. R. J. Gilles; a las 10.35, Sra. E. A. Thompson v. Sra. J. J. Rugeroni; a las 10.40, Sra. Barlow v. Srta. M. T. Obarrio; a las 10.45, Sra. Matheu v. Sra. Grettymaná a las 10.50, Srta. M. F. Macnab v. Sra. Ross White; a las 10.55, Srta. M. A. de Carabassa. v. Srta. M. Mohr Bell; a las 11, Srta. K. Wallace v. Sra. Bottomley; a las 11.5, Srta. A. M. de Carabassa v. Srta. Judson; a las 10.10, Srta. J. M. Obarrio v. Sra. J. M. Wigg y a las 11.15, Sra. Nicholson v. Srta. W. Whyte.

Federación Comercial de Football

PARTIDOS OFICIALES A JUGARSE EL SABADO Y DOMINGO PROXIMOS

Correspondiente al campeonato de la sección Unica Sábados, que se disputa con singular éxito, se jugarán el sábado próximo, a las 15 horas, los siguientes partidos: Morgan Crucible v. Wilsons, Sons y Co. Ltd.; Della Penna y Ruzzi v. Petraglia, Villa (h.) y Cía.; Casa Iturrat v. Empleados del Ferrocarril Midland; Viuda de Canale e hijos v. Cademartori y Cía.; Colombatti y Cía. Ltda., bye.

Tercera división.— Por el campeonato de esta división, jugarán el domingo, a las 8.45: Bolsa de Cereales v. Vicente Rossi y Cía.; Lutz, Ferrando y Cía. v. Juan Lalor; Cervecería Bieckert v. Soubelrán A. C.; J. Soulas et Fils v. Pascua; Hnos.; Romeo Colombo (h.) y Cía., bye.

Concurso Estímulo.— Correspondiente a este concurso patrocinado por esta Federación Comercial, se jugará el siguiente partido, que fuera suspendido en oportunidad: Vasena F. C. v. Franceschi, Bade y Cía.—

Segunda división.— Por el campeonato de segunda división, jugarán el domingo próximo 8 de octubre, los siguientes encuentros que corresponden a la segunda rueda (partidos revanchas).

Pantaleón Barco y Cía. v. Zuccoli Hnos.; Wilson Fellowship y Cine Oeste; Fábrica Argentina de Alpargatas v. "C. H. A. D. E.".

Próximamente se medirán Borneto y Walter

El sábado 14 del corriente a las 21 horas, se realizará en el local de fiestas del Boxing Club de Buenos Aires, Florida 146, un festival de boxeo, cuyo número principal del programa es el match a 10 rounds de 3 minutos cada uno, con guantes de 4 onzas entre los profesionales Aurelio Borneto, argentino, y John Walter, panameño.

En honor de Alberto Ohaco

Con motivo de rendir homenaje al señor Alberto B. Ohaco como decano jugador del Club Racing, y en mérito a su larga y destacada actuación deportiva, se ha resuelto ofrecerle un banquete en cuyo acto se le hará entrega de un reloj y cadena de oro.

Dicho acto se llevará a cabo en el recreo Pasa-tiempo, sito en la isla Maciel, a las 20 horas del día sábado 14 del corriente.

Los cubiertos podrán retirarse en Esmeralda 332 y Avenida Mitre 615, Avellaneda.

Nuevas autoridades del Tigre Sailing Club

En la última asamblea realizada por los socios del Tigre Sailing Club, se eligió la nueva comisión directiva para el período 1922-1923, la que ha quedado así formada:

Comodoro, D. Carlos Alfredo Tornquist; vicecomodoro, D. Adolfo W. Linares; secretario, D. Juan B. Piaggi; tesorero, D. Tomás Geldart, y vocales: D. W. S. Mackern, J. W. Dates y P. A. Weber.

Regatas internas del club La Marina

En el río Luján (Tigre), con llegada frente al local del club, se disputarán el domingo próximo, a las 14.30 horas, las regatas internas del club de regatas La Marina, las que prometen alcanzr grn éxito.

Damos a continuación el programa y la nómina de los inscriptos en cada prueba:

Primera carrera: senior single scull, 1000 metros, en botes shell, premio donado por el presidente del club, Copa Angel Hermida, cancha 1, A. Vellicogna; cancha 2, Félix Rodríguez; cancha 3, Luis Divari.

Segunda carrera, cadetes four, 1000 metros, para socios que comprendan en esta categoría: cancha 1, J. Galtia, J. Gómez, P. Puentes, B. Keen y Erreculde, timonel; cancha 2, Epiro Gismondi, Francisco Fernández, J. Azñazú, L. Marzik y R. O'Shanahan, timonel; cancha 3, J. Blasco, C. Azote, A. Flandri, E. Rojas y P. García, timonel; cancha 4, O. Capurro, L. Nocetti, J. Duclós, A. Lacaze y R. Burzaco, timonel.

Tercera carrera, dos larzas en botes clinker, 600 metros: cancha 1, B. Keen, P. Fuentes y B. Burzaco, timonel; cancha 2, L. A. Manrique, A. Terágno y F. Zabala, timonel; cancha 3, M. Bazurto, B. Pérez y E. Chaule, timonel; cancha 4, C. Gorini, R. Rubers y C. Pizarro, timonel.

Cuarta carrera, senior faur, 1200 metros, abierta a todo remero: cancha 1, Epiro Gismondi, Francisco Fernández, J. Azñarzi, L. Marzik y D. Walstron Davies, timonel; cancha 2, R. Burzaco, E. Buzzo, F. Rodríguez, J. Alvear y Errecaule, timonel; cancha 3, C. Combes, C. Martín, C. de la Riva y Gimazza, J. O'Shinahan, timonel.

Quinta carrera, cadetes single seull, 600 metros, premio donado por D. Carlos Collet: cancha 1, A. Falcnemberg; cancha 2, P. A. García; cancha 3, R. Lutjen; cancha 4, C. Gorini.

Sexta carrera, novicios four, 800 metros, para socios clasificados en esta categoría: cancha 1, T. Lynch, J. Martínez, R. Rubens, V. Milani y P. García, timonel; cancha 2, J. Kobritz, J. Talmadge, R. Deters, E. Baur y S. Leindibeimer, timonel; cancha 3, F. Labalza, L. Manrique, M. Bazurto, B. L. Pérez y C. Chaceres, timonel; cancha 4, G. Goitra, J. B. Gómez, P. Fuentes, B. Keen y O'Shanahan, timonel; cancha 5, O. Capurro, L. Nocetti, G. Duclos, A. Lacaze y A. Errecalde, timonel.

Séptima carrera, en botes de doble par de paseo, para señoritas, un socio de timonel, 200 metros: Para esta prueba se reciben las inscripciones hasta media hora antes de la largada.

Octava carrera, veternos four, en botes cadete, 800 metros: las inscripciones para esta prueba será igual que para la carrera anterior.

Novena carrera, senior eight, 1200 metros, premio donado por D. Camilo Lagrange, abierto a todo remero: cancha uno, Epiro Gismondi, Francisco Fernández, J. Azñazá, L. Marzik, C. Combs, C. Martín, J. C. de la Riva, R. Gianazza y R. O'Shanahan, timonel; cancha 2, J. Blanco, C. Azote, L. Fiandri, B. Rojas, J. Grau, N. Lutzon, Dibar Neumann y T. García, timonel; cancha 3, R. Burzaco, E. Buzzo, L. Maffi, F. Rodríguez, L. Haarcher, A. Vellcogna, F. Redal, J. Alvear y A. Errecaldo, timonel.

Actuará la siguiente comisión de regatas:

Jueces de partida, José Buzzo y Nemancio Dupin; jueces de cancha, Emilio Bader y Emilio Fontán; jueces de llegada, Pedro M. Noailles, Benito Mariluz y Alberto Devis; cronometrista, Camilo Lagrange; encargado de la lancha de periodistas, C. A. Monjeaux; comisión de recepción, J. B. Borzone, V. Quintana, J. Sepich, Carlos Collet, A. Bessio, Angel Casanova, E. Convell, J. Montoriano, Juan B. Chiossone, R. Larel, V. Domínguez, A. Kaltbrumer, G. de Pablo, A. V. Fernández, F. Acevedo, M. P. Sánchez, R. Buzzo, J. A. Ferrari, J. J. Sayol, F. Quilomet, P. Mazzini, M. C. Burghi, H. Parodi y Raúl Almeida; encargados del lunch, Alberto Falckomberg y Juan Sepich.

Campeonato Sudamericano de lawn tennis

Este campeonato, que es considerado hoy como el más importante de Sud América, y que es solamente superado por el de la Copa Davis, dará comienzo el viernes próximo en las canchas del Buenos Aires Lawn Tennis Club, en la estación Golf, y seguirá todos los días hasta el día 15 del corriente. Todos los partidos se jugarán por la tarde.

El equipo chileno llegó a ésta el jueves pasado y se ha estado entrenando durante los últimos días. En este equipo los que se destacan son, sin duda, los hermanos Torralva, quienes el año pasado, cuando se disputó la Copa Mitre por primera vez, hicieron un juego muy lucido. Ellos han sido designados para jugar los singles y los partidos de dobles los jugarán los señores Muller y Condon, quienes hace poco vencieron a los hermanos Torralva en un campeonato de dobles en Chile.

El equipo paraguayo se embarcó el domingo en Asunción en el vapor "Berna". Este team estará compuesto por los señores Pärla, secretario de la legación británica en Asunción; el señor Haddox, secretario de la legación americana y el señor Pedro Mares.

La Asociación Argentina nos comunica que ha recibido un telegrama de Río de Janeiro anunciando que el equipo brasileño se embarcó el sábado pasado en el vapor "Príncipe Di Udine", que deberá llegar a este puerto mañana jueves.

La delegación uruguaya parte para ésta el jueves a la noche y deberá llegar el viernes a la mañana a la Dársena Sud. La Unión de Sociedades de Tennis del Uruguay ha comunicado oficialmente que la delegación será presidida por el señor Rodolfo Garda e integrada por los señores Eduardo Stamham, Eugenio Pios y Mario Pascual.

La comisión directiva del Buenos Aires Lawn Tennis Club ha resuelto dar el viernes a la tarde un te danzante en su local, en honor de las delegaciones extranjeras.

Asociación Argentina de Lawn Tennis

POSICION ACTUAL DE LOS EQUIPOS

La posición actual de los clubes que militan en las diferentes divisiones en el Campeonato Inter-Club para damas y caballeros es la que damos a continuación:

Primera división—

Caballeros: F. C. O., jugados 1, ganados 1, perdidos 0, puntos 1; Buenos Aires, 1, 0, 1, 0; Belgrano, 0, 0, 1, 0; Del Plata, 0, 0, 0, 0; San Isidro, 0, 0, 0, 0.

Intermedia—

Adrogués, jugados 4, ganados 3, perdidos 1, puntos 3; Belgrano, 2, 2, 0, 2; V. Devoto, 2, 2, 0, 2; Buenos Aires, 3, 2, 1, 2; Gimnasia y Esgrima, 3, 2, 1, 2; C. R. de Avellaneda, 1, 1, 0, 1; San Isidro, 2, 1, 1, 1; F. C. Sud, 2, 1, 1, 1; Gazcón, 3, 1, 2, 1; Discóbolo, 4, 1, 3, 1; Quilmes L. T. C., 2, 0, 2, 0; Belgrano (S.), 4, 0, 4, 0.

2.a división A.—

Gimnasia y Esgrima, jugados 4, ganados 4, perdidos 0, puntos 4; Del Plata, 3, 3, 0, 3; Villamil, 4, 2, 2, 2; F. C. O., 3, 1, 2, 1; Nacional, 3, 1, 2, 1; Germania, 2, 1, 2, 0; Mignaquy, 3, 0, 3, 0.

Sección A.—

Damas: Buenos Aires, jugados 3, ganados 3, perdidos 0, puntos 3; Argentino, 3, 2, 1, 2; Belgrano 3, 2, 1, 2; Gimnasia y Esgrima, 3, 0, 2, 0; V. Devoto, 3, 0, 3, 0.

Sección B.—

Temperley, jugados 3, ganados 3, perdidos 0, puntos 3; Gazcón, 3, 3, 0, 3; Villamil 3, 2, 1, 2; Mármol, 3, 0, 2, 0; F. C. S., 2, 0, 2, 0; Lomas, 3, 0, 3, 0.

Sección C.—

F. C. Oeste, jugados 3, ganados 3, perdidos 0, puntos 3; G. Urquiza, 3, 2, 1, 2; Argentino, 4, 2, 2, 2; Discóbolo, 4, 2, 2, 2; Nacional, 3, 1, 2, 1; Avellaneda, 3, 0, 3, 0.

2.a división B.—

F. C. Sud, jugados 3, ganados 3, perdidos 0, puntos 3; Quilmes A. C., 4, 3, 1, 3; Mármol, 5, 3, 2, 3; Estudiantil Porteño, 2, 1, 1, 1; Avellaneda, 2, 0, 2, 0; Porteño, 4, 0, 4, 0.

2.a división C.—

Temperley, jugados 4, ganados 4, perdidos 0, puntos 4; Del Plata, 3, 3, 0, 3; Villamil, 4, 2, 2, 2; F. C. O., 3, 1, 2, 1; Nacional, 3, 1, 2, 1; Germania, 2, 1, 2, 0; Mignaquy, 3, 0, 3, 0.

Sección A.—

Damas: Buenos Aires, jugados 3, ganados 3, perdidos 0, puntos 3; Argentino, 3, 2, 1, 2; Belgrano 3, 2, 1, 2; Gimnasia y Esgrima, 3, 0, 2, 0; V. Devoto, 3, 0, 3, 0.

Sección B.—

Temperley, jugados 3, ganados 3, perdidos 0, puntos 3; Gazcón, 3, 3, 0, 3; Villamil 3, 2, 1, 2; Mármol, 3, 0, 2, 0; F. C. S., 2, 0, 2, 0; Lomas, 3, 0, 3, 0.

Sección C.—

F. C. Oeste, jugados 3, ganados 3, perdidos 0, puntos 3; G. Urquiza, 3, 2, 1, 2; Argentino, 4, 2, 2, 2; Discóbolo, 4, 2, 2, 2; Nacional, 3, 1, 2, 1; Avellaneda, 3, 0, 3, 0.

Festival artístico a beneficio del Club Atlético "Dirección de Alumbrado.

El sábado 21 del actual, a las 14.30 horas se realizará en el Teatro Nacional, gentilmente cedido al efecto por su empresario señor Carcavallo, un interesante festival artístico a total beneficio de la caja social del Club Atlético "Dirección de Alumbrado", habiéndose preparado al efecto un programa especial, que constará de dos piezas teatrales de más éxito en la referida sala, como así varios números de varietés, a cargo de reputados elementos.

La institución referida, se halla abocada actualmente en ultimar los preparativos de dicho acto, y dado el éxito alcanzado en el anterior festival, puede descontarse desde ya, que la fiesta mencionada alcanzará brillantes contornos, y resultará una interesante reunión artística.

Las localidades pueden ser retiradas en la boletería del teatro Nacional, todos los días, o en Victoria 1054, de 12 a 18 horas.

MANUFACTURA DE TABACOS

PICCARDO Y CIA LDA S.A.

2o GRAN CONCURSO NACIONAL DE LOS CIGARRILLOS 43

PLANO DE UNA DE LAS 15 CASAS QUE SE DARAN POR PREMIO

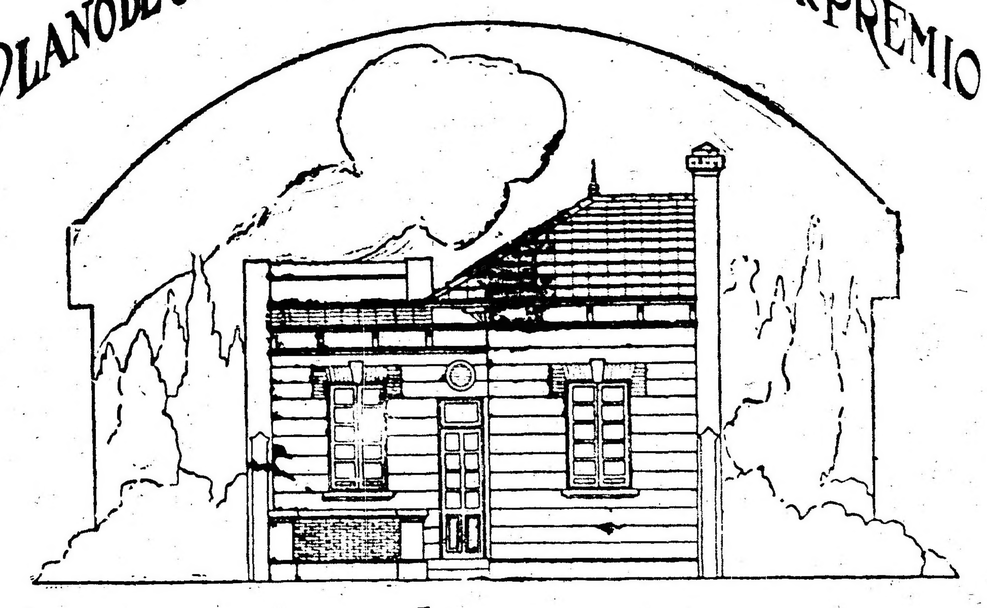

— FACHADA —

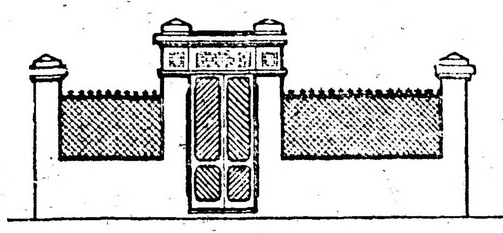

— PARED DE CERCO A LA CALLE —

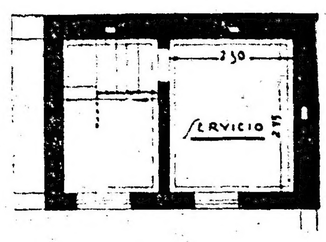

— ALTILLO —

CALLE TERRERO

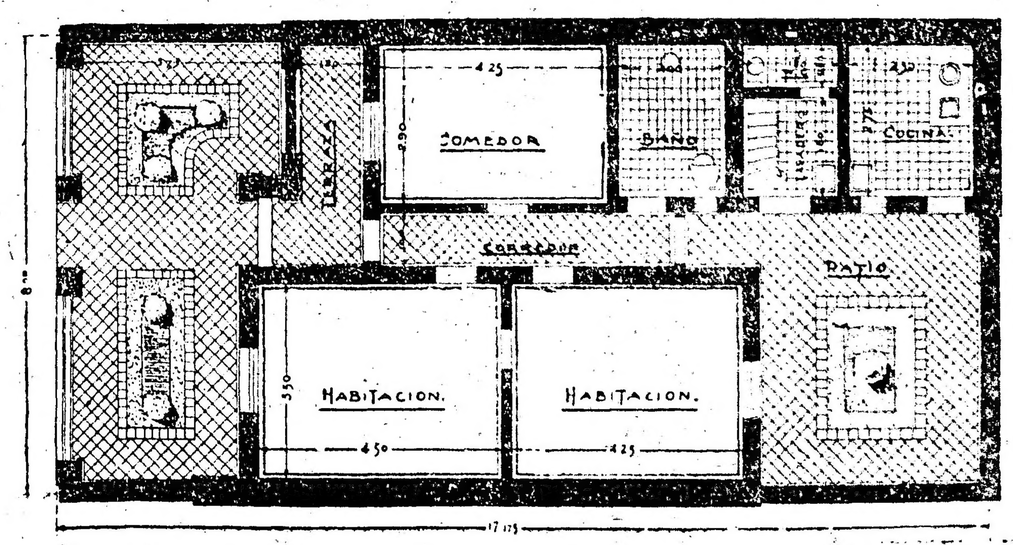

— PLANTA —

Este concurso se clausurará el 30 de noviembre próximo, a las 18

Mundo Comercial

INTERIOR

Bolsa de Comercio

Primera rueda

Cédula Hipotecaria Argentina: al contado: 8.000 a 99.30; 17.000 a 99.20; íd. octubre 5: 10.000 a 99.30; íd. 1a. serie, octubre 6: 25 mil a 99.50; íd. 3a. serie, octubre 5: 21.000 a 95.20; íd. 5a. serie, octubre 5: 25.000 a 96.80; íd. 6a serie, octubre 5:. 6000 a 96.50; íd. 7a. serie, al contado: 20.000 a 94.40, 1.500 a 94.50; íd. octubre 5: 92.000 a 94.50; íd. 8a. serie, octubre 5: 8.500 a 94.20; 4.000 a 94.30; íd. 9a. serie, octubre 5: 20.000 a 94 30, íd. 10a. serie, al contado: 86.000 a 94.30; 2.300 a 94.40; íd. octubre 5: 107.000 a 94.30; íd. 11a. serie, al contado: 9.000 a 96; íd. octubre 5: 153.500 a 95.90; íd. 13a. serie, al contado: 4.000 a 93.30; 10.000 a 93.20; íd. octubre 5: 8.000 a 93.30; 81.200 a 93.20; íd. 14a. serie, al contado: 130.000 a 93.20; íd. octubre 5: 500.500 a 93.20; 100.000 a 93.10; íd. octubre 6: 60.000 a 93.10; 100.000 a 93.20;

Cédulas nacionales, serie I, octubre 5: 2.900 a 99; 1.000 a 98.80.

Empréstito 1911, al contado: 1.500 a 75.40.

Crédito Arg. 1907, al contado: 238.500 a 83.

Id. fin de mes: 100.000 a 83.50.

Id. 1905, octubre 5: 1.000 a 85.20; 2.000 a 85.

Bonos Pavimentación, octubre 5: 20.000 a 86.60.

Certificados Municipales, octubre 5: 25.000 a 100.50.

Escolar Buenos Aires, al contado: 4.000 a 84.

Bonos Banco Provincia, octubre 5:: 47.000 a 92.10.

Banco Hogar Arg., octubre 5: 330 a 46.60.

Banco Galicia, octubre 5: 50 a 80.80.

Banco Francés, octubre 5: 500 a 41.20.

Comodoro Rivadavia, al contado: 100 a 96.

Astra, al contado: 200 a 65.50.

Id. octubre 5: 200 a 65.50; íd. fin de mes: 150 a 66; íd. noviembre 30: 50 a 66.60.

MERCADO DE CAMBIOS

Primera rueda

Sin operaciones.

Precios oficiales

Libras: 43 31/32.
Francos: 10.62.
Belgas: 11.32.
Suizos: 4.31 1|4.
Florines: 2.07 1|2.
Liras: 18.87.
Marcos: 1.680.
Pesetas: 5.31 1|2.
Dólares: 124.10.
Reis: 35.200.
Montevideo: 12.60.

VALORES EN COMPRA Y VENTA

Solicitados:
Empréstito Francés 6 o|o; La Negra; Banco Argentino de Hipotecas y Edificación; Domingo Tomba; El Globo.
Ofrecidos:
La Hispano Argentina (seguros), Nuevo Banco Italiano.

MERCADO DE CEREALES A TERMINO

Primera rueda

Trigo.— entrega en febrero, No. 1: 200 toneladas a $ 11.35, sobre dársena.

Maíz.— Entrega en octubre, 600 toneladas a 8.33; 1.000 a 8.40; 200 a 8.38, sobre dársena; entrega en noviembre: 1.400 toneladas a 8.05; 800 a 8.02; 1.000 a 8.05 sobre dársena; entrega en diciembre, 2.000 toneladas a 7.95, sobre dársena.

Lino.— Entrega en octubre: 500 toneladas a 19.60; 100 a 19.68; 100 a 19.70, sobre dársena; entrega en noviembre, 200 toneladas a 19.10; sobre dársena. Entrega en diciembre 400 toneladas a 18, sobre dársena; entrega en febrero: 400 toneladas a 16.50, sobre dársena.

BOLSA DE LA PRODUCCION ARGENTINA

Primera rueda

Trigo.— 100 toneladas, para febrero a $ 11.31; 100 íd. a 30.

Lino.— 100 toneladas, para febrero a $ 16.45; 100 íd. para íd., a 44; 100 íd. para íd. a 42.

MERCADO A TERMINO DE ROSARIO

Primera rueda

ROSARIO octubre 4.— Trigo.— Entrega en noviembre: 200 toneladas a $ 11.75; 300 a 11.73; entrega en febrero: 400 toneladas a 11.05.

Maíz.— entrega en octubre, 100 toneladas a 8; 100 a 8.01; 200 a 8; 100 a 7.97; 100 a 7.98; entrega en noviembre: 2.300 toneladas a 7.90; 200 a 7.89. Entrega en Diciembre: 700 toneladas a 7.85.

Lino.— Entrega en octubre, 400 toneladas a 19.15; entrega en noviembre: 800 toneladas a 18.75; entrega en diciembre: 600 toneladas a 17.70; entrega en febrero: 200 toneladas a 16.20.

MERCADO CENTRAL DE FRUTOS

Ventas de hoy

Lana cruza gruesa: 1.000 kilos a $ 6, 2000 a 5.50, 2.000 a 5, 4.000 a 4.50, 10.000 a 3.80, 4.000 a 3.70, 10 mil a 3.80, 4.000 a 3.70, 1 mil a 3.60.

Gruesa y mediana: 10 mil kilos a $ 4.40.

Cruza fina y mediana: 1.200 kilos a $ 11.70, 1.000 a 7,

Segunda esquila: 2.000 kilos a pesos 6.80, 1.000 a 5.50, 15 mil a 5, 2.000 a 4.50, 1.000 a 4.

Borregas: 1.000 kilos a $ 5.50, 2.000 a 5, 2.000 a 4.50, 3.000 a 4.50, 3.000 a 4,30, 1.000 a 4, 1.000 a 3.50, 1.000 a 3.20.

De Santa Cruz, cruza fina: 100 mil kilos a $ 11 y 12.

Pieles lanares, estación consumo: 1,000 kilos a $ 0.75, 1.500 a 0.73, 1.000 a 0.72, 1.600 a 0.71, 2.000 a 0.70, 1.000 a 0.69, 3.000 a 0.66, 1500 a 0.67, 2.000 a 0.66, 3.000 a 0.65, 1.000 a 0.64, 1.500 a 0.62, 3.000 a 0.60, 1.000 a 0.58, 2.000 a 0.56, 1.000 a 0.55.

Desecho: 1.000 kilos a $ 0.56, 2.500 a 0.53, 2.000 a 0.52, 1.400 a 0.51, 2.000 a 0.50, 1.000 a 0.48, 1500 a 0.47, 3.000 a 0.46, 4.000 a 0.45, 2.000 a 0.44, 1.500 a 0.42, 3.000 a 0.40, 2.500 a 0.38, 3.000 a 0.36, 1.000 a 0.35.

Cruza finos: 500 kilos a $ 0.93.

Corto y pelado, consumo: 3.000 kilos a $ 0.30.

Borregos: 1.200 kilos a $ 0.30.

Cueros vacunos. — 100 c. a 12; 200 a 11.70; 300 a 11.60; 700 a 11 y 30; 600 a 11.40; 400 a 11.30; 300 a 11; 400 a 10.80; 300 a 10.60; 500 a 10.50; 200 a 10.40; 200 a 10 y 20; 400 a 10; 200 a 9.50; 250 a 9; 200 a 8.50; 150 a 8; 100 7.

De San Luis. — 50 c. $ 13.60.

Becerros. — 1400 c. a 10; 600 a 9.80; 200 a 9.60; 500 a 9.50; 200 a 9.20; 400 a 9.

Nonatos. — 800 c. a 7; 200 a 6 y 80; 250 a 6.60; 500 a 6.50; 100 a 6.20; 200 a 6.

Potros. — 50 c. a 7.80; 100 a 7.60; 200 a 7.50; 150 a 7.30; 200 a 7.20; 180 a 7; 50 a 6.50; 100 a 6 pesos.

Cerdas, — 500 kilos a 19; 300 a 18.80; 1500 a 18.50; 800 a 18; 700 a 17.50; 900 a 17; 700 a 16.50; 700 a 16; 500 a 15; 400 a 14; 300 a 13; 400 a 12.

Corderitos. — 50 d. a 4.50; 60 a 4.20; 100 a 4; 60 a 3.90; 20 a 3.

Nutria bolsa. — 20 k. a 20; 70 a 18; 20 a 17; 20 a 16.50; 20 a 16.

Abierta — 30 k. a 15; 30 a 14.50 20 a 14; 10 a 13.

Cabras. — 200 kilos a 23; 300 a 20; 200 a 18.

Cabritos. — 30 d. a 4.50.

Plumas. — 20 k. a 5.50; 50 a 5.

Liebres. — 500 a 0.65; 600 a 0.62; 1200 a 0.60; 200 a 0.58; 500 a 0.57 0.55;

Zorros de Deseado. — 100 a 1.15.

Zorro color. — 50 c. a 9.50.

De Mendoza. — 50 c. a 2.90.

Lana entrada: 82.085. kilos.

Salida: 109.754 kilos.

Entrada total: 4.703.434 kilos.

Existencia total: 5. 283,842 kilos

BOLSA DE CEREALES

VENTAS REALIZADAS HOY

Trigo candeal: 233 bolsa en Once a 14 $, Oscamou y Cía.

Trigo tangaró: 500 bolsas en Dep. dársena a 13.10 $, Oscamou y Cía.

Trigo barleta: 306 bolsas en Sola a pesos 12.40, A. Bellini y Cía.

Trigo varias clases: 540 bolsas en Sola a 12.30 $, T. y H. Ojea; 610 en Once a 11.50, Oscamou y Cía.; 724 en Sola a 12.20, P. y A. Lanusse; 800 en Once a 11.40, F. Castellan y Cía.; 347 en Sola a 11.30; Ciceri y Cía.; 218 en Sola a 11.40, S. y Bercetche; 156 en Once a 11.40 P. Valz; 714 en Once a 11.30, A. Bellini y Cía.; 390 en D. dársena a 11.25, A. Kuker; 95 en Once a 11.10, García Ltda.; 220 en Once a 11.10, R. D. Barker y Cía.; 215 en Bs. Aires a 11, T. P. y Ojea; 610 en Dep. darsena a 10.90, A. Kuker; 177 en Once a 10.80, Perlender y Cía.; 240 en Once a 10.60, 240 id a 10.60, A. Padin; 270 a 10.40, T. P. y Ojea; 397 en Bs. Aires a 10.10, Perlender y Cía.

Maíz colorado cuarenteno: 440 bolsas en Once a 8 $, Devoto Ltda.

Maíz amarillo: 430 bolsas en Once a pesos 7.90, 250 a 7.90, O. y Beloqui; 1647 en Bs. Aires a 7.80, E. Colombo; 204 en Once a 7.75, 634 a 7.75, 470 a 7.75, 472 a 7.75, A. Bellini y Cía.; 400 en B. Aires a 7.70, 400 a 7.70, Palacios Hnos.; 413 a 7.60, Olano, Díaz y Cía.; 427 en Once a 7.60, Saint Freres; 350 a 7.70, U. y Methol; 958 en Brian a 7.65, S. y Bercetche; 377 en Once a 7.50, Perlender y Cía.; 185 en Bs. Aires a 7.50, T. P. y Ojea; 444 en Once a 7.50, F. Dorignac y Cía.; 810 en Sola a 7.40, Zubiaurre y Cía.; 315 en Palermo a 7.55, 190 a 7.55, C. y Rodríguez; 195 a 7.55, L. M. Colomet y Cía.; 180 en Sola a 7.40, Puiggross y Cía.; 406 en B. Aires a 7.50, P. y A. Lanusse; 797 en Palermo a 7.45, C. y Rodríguez; 372 en Once a 7.30, P. y A. Lanusse; 800 a 7.25, J. Lalor; 260 en Sola a 7, P. Arancet; 200 a 7.30, B. y Crespo; 450 en Once, a 7.30, Kantor; 165 en Sola a 7, S. y Martiarena; 320 en Once a 7.20, F. Castellan y Cía.; 390 a 6.80, A. Bellini y Cía.; 260 en Sola a 7.30, S. Bull y Storm; 60 en Once a 6.60, N. Calvo y Cía.; 216 en Sola a 6.60, L. y Etchegaray; 375 en B. Aires a 6.75, 432 en Sola a 6.70 B. Bernhard; 310 en Once a 6.90, Perlender y Cía.; 160 en Sola a 6.85, L. Copello y Cía.; 697 a 6.20, Saint Freres; 365 en Sola a 6.10, A. Chiodi; 320 a 6, Puiggros y Cía.; 500 en Once a 6.60, F. Dorignac y Cía.; 171 en Sola a 5.55, Penning y Cía.; 124 en Once a 5.50, Perlender y Cía.

Maíz colorado: 640 bolsa en Palermo a 7.65 $, L. M. Colomer y Cía.; 89 en Dep. a 7.65, Breuning Hnos.; 256 en Sola a 7.10, I. y Bidon Chanal.

Maíz morocho: 322 bolsas en Once a pesos 6.60, N. Calvo y Cía.

Lino: 600 bolsa en Riachuelo (al llegar) a 19.40 $. Saint Freres; 53 en Once a 18.80, Perlender y Cía.; 690 a 18.50, L. Scala y Cía. Ltda.

Avena: 557 bolsas en Once a 9.70 $. Kantor; 176 en Sola a 9.70, I. y Bidon Chanal; 364 en Sola a 9.60, A. Kuner; 709 a 9.50, S. y Bercetche; 70 en Once a 9.40, P. y A. Lanusse; 600 en Sola a 9.50, Oscamou y Cía.; 300 a 9.30, P. Volpacchio; 360 en Once a 9.20, Goñi e hijos; 80 a 9.20, O. y Beloqui; 470 en Sola a 9.20, P. Genta y Cía.; 61 en Once a 9.10, Perlender y Cía.; 330 en Sola a 9.50, F. Dorignac y Cía.

Cebada: 13 bolsas en Sola a 9 $, S. y Bercetche; 80 en Once a 8.70, T. P. y Ojea; 50 a 8.20, P. y A. Lanusse.

Centeno: 81 bolsas en Once a 7.80 $, O. y Beloqui; 26 en Sola a 7.80, J. Anasagasti.

Nabo: 22 bolsas en Once a 18.80 $, Perlender y Cía.; 11 en Sola a 18, S. y Bercetche.

Cebadilla: 80 bolsa en Once a 8.50 $. T. P. y Ojea; 16 en Once a 8.40, O. y Beloqui; 94 id inferior a 4.50.

VENTAS DE ULTIMA HORA

Trigo varias clases: 490 bolsas en Once a 12 $, F. Dorignac y Cía.; 282 a 11.30.

Maíz amarillo: 420 bolsas en B. Aires a 7. W. y Martin.

Residuos de lino: 41 bolsas en Once a 2 $, Perlender y Cía.

Alpiste: 115 bolsas en Once a 11.10 $, Perlender y Cía.

ENTRADA DE CEREALES

Once: trigo 1591 bolsas, maíz 8001, lino 576, avena 17, cebada 39, centeno 14, cebadilla 290, alpiste 690 harina 286, maní 487.

Sola: trigo 5203 bolsas, lino 216, nabo 50, maíz 7303, avena 1736, cebada 1753.

Palermo: maíz 1712 bolsas.

C. Argentino: harina 286 bolsas.

F. C. Córdoba: harina 450 bolsas.

Brian: 32.093 bolsa maíz.

Colegiales: trigo 2740 bolsas, harina 257

Bs. Aires: trigo 1406 bolsas, maíz 6363, avena 100.

Riachuelo: maíz 12.245 bolsas maíz.

P. Alsina. maíz 1748 bolsas.

Colegiales: trigo 2740 bolsas, 257 harina.

Totales: 10.960 bolsas trigo, 69.195 id maíz, 50 nabo, 3020 avena, 1792 cebada, 14 centeno, 690 alpiste, 290 cebadilla 487 maní, 1279 harina.

MERCADO DE PATATAS

(Casa Amarilla)

Entraron hoy en este mercado 18.533 bolsas de patatas; en Colegiales 30.

Precio de venta: patata según clase de 0.90 a 1.50 $ los 10 kilos.

MERCADO DE PASTO

(Estación Caballito)

Hoy entraron en este mercado 1036 fardos grandes de pasto y 1489 id chicos; en Buenos Aires: 364 id grandes y 312 id chicos; en Colegiales: 6767 id grandes y 350 id chicos; en Lacroze: 550 id chicos; en Sola, 164 id chicos y 132 grandes; en Palermo: 495 id chicos; en Casa Amarilla, 215 id chicos.

Precios de venta: pasto alfalfa en fardos grandes, de 27 a 62 $ los 1000 kilos; id chicos, de 28 a 55.

MERCADO DE ABASTO PROVEEDOR

MERCADO DE ABASTO PROVEEDOR

Se descargaron hoy por carros y chatas 240.000 kilos de frutas en general y 310.000 de verduras y por 4 vagones del F. C. C. B. A. entraron 17.400 kilos, lo que hace un total de 327.400 kilos de verduras.

Las cotizaciones de verduras, legumbres frescas y secas se mantuvieron en el mismo margen de precios que dimos días anteriores, siendo en general muy firmes.

Las frutas siguen sin cambios, muy firmes.

Algunos precios que se obtuvieron por legumbres frescas:

Espárragos, docena de atados, de 5.50 a 8 $; berengenas, de 1 a 1.50; chauchas, los 10 kilos de 11.50 a 15.50; id blja, de 15.50 a 20; zapallitos, el canasto, de 10 a 13; tomates, el cajón, de 27 a 40; zapallitos la docena, de 0.60 a 1.40; cardos, de 4 a 5; ajíes del Chico, cajón, de 30 a 35; habas, de 2.50 a 4.50.

MERCADO DE HACIENDA VACUNA

(Liniers)

Se observó en la mañana de hoy una ligera mejora en los precios para las tropas de novillos continente y congelar, oscilando ésta alrededor de pesos 10 por cabeza. Para novillos especiales Chilled-Beef no hubo cambios, variando sus precios alrededor de pesos 0.18 la libra.

4Ue513z9' '295250 "zz 123456 3456 4

Mantiénese buen interés por haciendas generales de consumo, los precios continúan flojos.

Las compras efectuadas por los frigoríficos durante la mañana fueron las siguientes: Sansinena 956, La Blanca 775, Swifth 25, Armour 47, Wilson 501, The Smithfield 123 y The Anglo South American 275.

La entrada de hoy en este mercado fué de 6.189 cabezas, calsificadas en la siguiente forma: novillos 2.721, vacas 1.538, terneros 1.926, bueyes 4.

Los precios corrientes de la mañana fueron los siguientes:

Toros y torunos especiales para frigorífico, de pesos 80 a 86; id id gordos, a pesos 62.50; id id para consumo y frigorífico de pesos 40 a 50.

Bueyes especiales para consumo y frigorífico a pesos 100.

Novillos especiales para frigorífico, de pesos 118 a 140; id especiales (congelar) de 96 a 110; id gordos para consumo, de 73 a 90; id generales, de 49 a 72.

Novillitos excepcionales para consumo, de pesos 86 a 95; id gordos y especiales, de 50 a 80; id generales, de 22 a 43.

Vacas excepcionales para consumo, de pesos 105 a 117; id especiales, de 80 a pesos 100; id gordas, de 59 a 73; id generales, de 25 a 52.

Vaquillonas gordas y especiales para consumo, de pesos 47 a 76; id generales, de 22 a 42.

Terneros excepcionales para consumo, de pesos 22 a 42.

Terneros excepcionales para consumo, de pesos 70 a 78; id especiales, de 52 a 65; id gordos, de 36 a 48; id generales, de 8 a 31; id mamones, de 12 a 51.

VENTAS DE HOY:

APHECA, CANDAU y Cía.—
25 novillos carne gorda de Coronel Pringles a pesos 76; 50 id gordos a pesos 100.

AVALOS, SALAZAR y Cía.—
24 terneros especiales de Trenque Lauquén a pesos 55; 10 id id a pesos 50; 11 id buenos de Pehuajó a pesos 37; 24 id regulares a pesos 30; 16 vaquillonas m. especiales de Santa Fe a pesos 70; 14 id i da pesos 63; 3 vacas id id de Pellegrini a pesos 90; 8 id id a pesos 83; 3 novillos buena carne a pesos 61.

ARRIETA y Cía.—
ARRIETA y Cía.—
15 terneros m. especiales de América a pesos 60; 22 id m. gordos a pesos 46; 3 id gordos a pesos 40; 43 novillos gordos y carne gorda de Trenque Lauquén a pesos 87; 7 vacas m. gordas a pesos 78; 11 terneros buenos a pesos 38; 10 id id a pesos 35.

ALCHOURRON Ltda. S. A.—
40 novillos especiales de Salto a pesos 118; 23 id gordos y carne gorda de Laprida a pesos 96; 10 id carne gorda de Pehuajó a pesos 80; 6 vacas carne gorda a pesos 50; 19 id flacas a pesos 25; 20 terneros mamones a pesos 26; 11 id excepcionales de Santa Fe a pesos 67; 8 id id a pesos 78; 13 id id a pesos 65; 18 id m. gordos a pesos 45; 12 id gordos a pesos 42; 20 id regulares a pesos 31.

ARZENO y Hno. F. B.—
18 novillitos de Pringles a pesos 68; 12 terneros id id a pesos 55; 7 id id a pesos 45; 12 id id a pesos 32.

BUNGE y BORN Ltda.—
21 novillo sespeciales de General Pinto a pesos 140; 13 vacas id de Córdoba a pesos 80; 19 novillos gordos y carne gorda a pesos 83; 8 novillitos especiales a pesos 70; 8 vacas carne gorda a pesos 50; 5 terneros excepcionales a pesos 67; 2 vaquillonas gordas a pesos 55; 33 terneros especiales a pesos 50; 60 vaquillonas carne gorda de Santa Fe a pesos 42.

CREDITO TERRITORIAL—
56 novillos de Alem a pesos 106; 24 id id a pesos 90; 15 vacas id de Vedia a pesos 62; 21 id id a pesos 60; 3 toros id a pesos 40.

CORDOBA e HIJO PEDRO—
100 novillos de Chivilcoy a pesos 105; 22 novillitos id id a pesos 55; 28 id id a pesos 45.

CUESTA y Cía.—
14 terneros de 9 de Julio a pesos 47; 10 id id a pesos 34; 3 id id a pesos 10; 4 vaquillonas id id a pesos 38; 4 terneros id a pesos 37; 4 vaquillonas id id a pesos 60; 5 vacas id id a pesos 40; 43 novillitos id a pesos 30; 3 id id a pesos 57; 8 vaquillonas a pesos 18.

CHAPAR y Cía.—
8 vacas gordas y carne gorda de Azul a pesos 62; 32 terneros buenos a pesos 35.

CROHARI SALVADOR—
12 vacas excepcionales de L. N. Alem a pesos 117; 25 id m. especiales a pesos 105; 36 id especiales a pesos 98; 16 id m. especiales a pesos 100; 32 id especiales a pesos 95; 75 id id a pesos 87; 7 id id a pesos 83.

COLOMER LUIS M.—
10 vaquillonas m. gordas de Salliqueló a pesos 48; 8 novillitos gordos y carne gorda a pesos 47.

CROTTO Hnos.—
32 terneros excepcionlaes de Elortondo a pesos 66; 48 id m. especiales a pesos 60.

CARRIQUIRY, CASAUX y Cía.—
12 novillos carne gorda de Entre Ríos a pesos 77; 8 vacas id id a pesos 52; 3 id buena carne a pesos 35; 7 terneros buenos a pesos 38; 7 id mamones a pesos 24; 3 id id a pesos 20.

CORBETTA, RIVA y Cía.—
17 novillos buena carne de 9 de Julio a pesos 67; 4 vacas id id a pesos 38.

CRESPO y RODRIGUEZ—
54 novillos gordos y carne gorda de Córdoba a pesos 88; 13 id carne gorda de Arenales a pesos 75; 17 novillitos gordos y carne gorda a pesos 52; 5 vaquillonas buena carne de Alem a pesos 40; 8 terneros regulares a pesos 30.

CEBALLOS y CUFRE—
22 novillos gordos de Pampa Central a pesos 100.

DOMINGUEZ BERNARDO M.—
53 novillos especiales de Morón a pesos 120; 12 id m. gordas a pesos 110.

DELFINO Hnos.—
10 novillos gordos y carne gorda de Villegas a pesos 90; 7 id id de Carlos Casares a pesos 90; 30 id carne gorda de Villegas a pesos 73; 20 id id de Carlos Casares a pesos 70; 13 id buena carne a pesos 65; 80 id id de Tres Arroyos a pesos 65.

D'HERS y Cía. FRANCISCO—
3 vacas m. gorda de Pellegrini a pesos 78; 3 vaquillonas gordas a pesos 55; 12 id gordas y carne gorda a pesos 52; 3 id id a pesos 47; 18 terneros gordos a pesos 40.

LALOR JUAN—
13 vaquillonas de Colón a $ 67.50; 3 novillitos id. a 60; 14 id. id. a 96; 14 vacas id. a 93; 11 vaquillonas id. a 86; 11 vacas de Olavarría a 64; 2 vaquilllonas id. a 52; 9 vacas id. a 79.50; 3 terneros id. a 23; 6 id. id. a 58; 7 vaquilonas de Guaminí a 57.50; 6 id. id. a 38.50; 18 id. id. a 63; 18 id. id. a 53; 12 vacas de Lincoln a 88.50; 11 id. id. 87; 12 terneros de Cañuelas a 13.50; 8 id. id. a 8; 6 novillitos de Matanza a 42.50; 14 vaquilonas id. a 37; 3 id. id. a 46.50 3 id. id. a 49.50; 3 novillitos id. a 18; 2 vaquilonas id. a 29; 5 novillos de Lobos a 36; 9 terneros id. a 14.50; 3 vaquilonas a 41; 5 novillitos id. a 23.50; 7 terneros id. a 19; 8 vacas de Pellegrini a 79.50; 2 vaquilonas id. a 76; 5 vacas id. a 93; 12 vaquilonas a 84; 10 terneros id. a 83; 4 vaquilonas a 72; 8 terneros a 73; 12 vacas S. A. de Pringles a 86; 12 id. id. a 77; 14 id. de Olavarría a 68; 21 id. id. a 48; 14 id. id. a 46; 13 id. id. a 43.50; 12 id. id. a 49.50; 16 id. de Córdoba a 91; 16 id. id. a 86; 17 id. id. a 90; 16 id. id. a 87; 14 id. id. a 85; 13 id. id. a 82.50 7 terneros de 9 de Julio a 34; 12 novillitos id. a 25.50; 2 vaquillonas id. a 19; 13 terneros id. a 28.50; 4 vacas de Balcarce a 88.50; 6 novillos id. a 78.50; 9 id. id. a 89; 8 id. id. a 104; 7 terneros de Santa Fé a 32; 16 id. id. a 40; 13 vaquillonas id. a 57.50; 17 terneros id. a 32; 15 vaquillonas id. a 48.50; 10 terneros de C. Casares a 15; 14 id. id. a 26; 15 id. id. a 20; 22 novillos de Bolívar a 56.50; 36 id. de Pehuajó a 137; 4 id. de Tandil a 56; 6 id. id. a 57.50.

LANUSSE PEDRO Y ANTONIO—
7 terneros de Bragado a $ 21.50; 9 id. id. a 23.50; 10 id. id. a 20.50; 7 id. id. a 26; 4 novillitos de Chivilcuy a 18; 6 vaquillonas id. a 21; 15 id. id. a 19; 8 id. id. a 16; 3 vacas de Azul a pesos 79; 10 id de Coronel Pringles a pesos 71; 10 novillitos de Santa Fe a pesos 57; 12 novillo sde Madariaga a pesos 95; 9 terneros id id a pesos 97; 14 vacas id id a pesos 78.50.

DEVOTO y Cía. Ltda. TOMAS—
77 novillitos excepcionales de Córdoba a pesos 86; 9 id gordos y carne gorda de Saladillo a pesos 48; 12 terneros regulares a pesos 30; 18 vaquillonas carne gorda a pesos 43.

THOMPSON Y Cía. ENRIQUE A.—
22 novillos especiales de Córdoba a pesos 120; 60 novillitos excepcionales a 88; 35 terneros mestizos gordos de Magdalena a 45; 30 id. buenos id. 37.

VELAN Y Cía. ANGEL—
3 novillos de Pringles a $ 100; 12 id. id. a 88; 4 novillitos id. a 80; 14 id. id. a 65; 12 id. id. a 53; 2 vacas de Lincoln a 40; 8 vaquilonas de Pringles a 75; 9 id. id. a 73; 9 id. id. a 54; 7 id. de Lincoln a 22; 2 terneros de Pringles a 62; 6 id. a 60; 2 id. id. a 55; 8 id. id. a 40; 5 id. id. a 38.

SALABERRY Y BERCETCHE—
16 terneros de Luján a $ 4.50, 4 id id. a 11.50; 16 id. id. a 4; 16 id. id. a 4; 12 id.i id. a 12; 10 id. id. a 18.50; 12 id. id. a 15; 17 id. id. a 34; 8 id. id. a 38; 2 id. de Marcos Paz a 5; 7 id. id. a 41; 7 id. id. a 32.50; 2 vacas id a 82.50; 15 terneros id. a 38; 4 vacas id. a 55; 3 vaquillonas de Luján a 35; 6 terneros id. a 32.50; 10 id. id. a 41.50; 8 id. id. a 31; 8 id. id. a 32; 7 novillitos id. a 70; 10 id. id. a 52; 2 vaquillonas de Chivilcoy a 14.50; 9 terneros id. a 15; 6 id id. a 13.50; 15 id. id. a 14.50; 10 id. id. a 15; 5 id. de C. Pringles a 54; 8 id. id. a 49; 7 novillitos id. a 61.50; 4 toritos id. a 55; 10 novillitos id. a 60; 15 novillitos de Córdoba a 90; 14 id. id. a 87; 40 id. id. a 1.2; 12 vaquilonas de Matanza a 28; 10 id. id. a 38; 3 vacas id. a 56; 2 id. de Tandil a 78; 3 id. id. a 80; 10 novillitos id. a 64; 16 id. id. a 69; 2 terneros de Córdoba a 86; 24 novillos id. a 88; 17 id. id. a 79; 15 id. id. a 80.50; 25 id. id. a 66; 22 id. id. a 63; 13 id. de Saladillo a 76; 12 id. id. a 73; 4 vacas de Tandil a 73; 4 id id. a 66; 12 vaquillonas id. a 68; 6 vacas id. a 81; 14 novillitos id. a 65; 12 id. id. a 58; 6 vacas id. a 82.50; 28 novillos de Echeverría a 113; 12 id. id. a 100; 8 novillitos de G. Conesa a 68; 14 id. id. a 78.50; 4 vaquillonas de 25 de Mayo a 62; 12 id. id. a 35.50; 16 novillitos id. a 32.50; 17 id. id. a 24.50; 14 id. id. a 57; 12 id. id. a 84.50.

SCHINDLER Y GOWLAND—
11 vacas gordas de Rauch a $ 73; 9 id. carne gorda a 50.

SARASOLA Y MARTIARENA—
31 novillos carnes gorda de A. Alsina a $ 78; 4 vacas gordas id. a 75; 25 novillitos especiales id. a 68.

MERCADO DE HACIENDA LANAR

(Estación Tablada)

La entrada del día fué de 10.870 animales, habiéndose vendido durante la mañana 12.464 cabezas, adquiridas en la siguiente forma: La Blanca, 2.435; Comp. Sansinena, 2.391; The Anglo, 998; Swift, 1.331, Wilson 1.045; Smithfield 339; Armour, 900 y 3.007 para los abastecedores locales.

Los precios corrientes fueron los siguientes:

Capones especiales para matadero, de $ 15 a 16; capones id. para frigorífico, de $ 12 a 14.50; ovejas especiales para matadero, de pesos 13.50 a 16.70; ovejas generales para matadero, de $ 8 a 12.60; borregos especiales para frigorífico, de $ 14 a 18; borregos generales para frigorífico, de $ 10.50 a 13.50; borregos generales para matadero, de $ 6 a 9.20; corderos especiales para frigorífico, de $ 12 a 14.50; corderos generales para frigorífico, de $ 8 a 11; borregos generales para matadero, de $ $2.20 a 6.40.

VENTAS

ETCHEVERRIA JUAN S. —
31 corderos para frigorífico, de Baguerie, a pesos 9; 109 id. para matadero, de id. a 4.80.

ETCHEVERRY Y CIA. JOSE. —
47 borregos para frigorífico, de Las Marianas, a pesos 12.50; 77 id. para id., de id., a 15; 22 capones para id., de id., a 15.

FRIARITO N. Y SAMBRIZZI. —
50 corderos para frigorífico, de Hortensia, a pesos 10; 22 ovejas para matadero, de id., a 9; 115 corderos para id., de id., a 5.80.

GOÑI E HIJO HNOS. IG. —
40 capones para frigorífico, de Corti ,a $ 13.80; 80 id. para id. de id. a 12; 62 ovejas para matadero, de id., a 10.90.

LALOR JUAN. —
136 capones paar frigorífico, de A. Cortés a pesos 11.80; 46 ovejas para matadero, de id., a 3.50; 16 borregos para id., de id., a 9.50; 104 corderos para id., de N. Vega, a 6.30; 45 id. para id., de id., a 11.50; 32 capones para frigorífico, de id., a 14; 84 ovejas para matadero, de id., a 12; 120 corderos para frigorífico, de Madero, a 8.60; 98 id. para matadero, de Enrique, a 5.50; 17 capones para frigorífico, de id., a 12.80; 41 id. para matadero, de Egaña, a 15.30; 37 corderos para id., de id., a 10; 44 id. jara id., de id., a 5.50.

LASCURAIN Y ETCHEGARAY. —
18 ovejas para matadero, de 16 de Julio, a pesos 13.50; 29 corderos para id., de id., a 4.30; 38 id. para frigorífico, de id., a 10; 66 id. para id. de id., a 8; 66 id. para id. de id a 8; 126 capones para id. de Villaguay, a 11.70; 13 id. para id. de id. a 9.70.

ALCHOURRON LTDA. —
65 borregos para frigorífico, de Lizama, a pesos 14.50; 20 capones para id., de id., a 13.20; 31 id. para id. de Laprida, a 14.504 53 id para id, de id. a 14.50; 37 corderos para id. de id., a 8.40; 69 id. para id. de id. a 9; 51 id. para id. de id. a 8.80; 13 id. para id. de id. a 5.70.

AVALOS SALAZAR Y CIA. —
111 corderos para frigorífico, de 3 Lomas, a pesos 10.40; 44 id. para matadero, de id., a 5.50; 90 borregos para frigorífico, de id., a 8.50.

BASCARAN FPE. —
74 ovejas para matadero, de G. Chaves, a pesos 13; 98 corderos para id., de id., a 4.40; 69 id. para frigorífico, de id., a 11; 44 borregos para id. de Moreno, a 11.70; 39 id. para id., de id., a 11.70.

CHAPAR Y CIA. —
95 corderos para frigorífico, de Cabildo a pesos 11; 40 id. para id. de id., a 5.50; 130 id. para id. de Egaña, a 10.40; 148 id. para matadero, de id., a 4.60; 27 capones para frigorífico, de id. a 13.90; 13 ovejas para matadero, de id., a 12.50; 80 corderos para frigorífico, de A. Corti a 10.40; 90 borregos para frigorífico, de id., a 12.30; 71 id. para id., de Lecube, a 9.20; 99 ovejas para matadero, de id., a 10.20.

CASAS JOSE B. —
84 borregos para frigorífico, de Laprida, a pesos 11.70; 110 id, para matadero, de id., a 8.50.

COLOMER LUIS M. —
44 corderos para frigorífico, de De Barry, a pesos 13; 40 id. para id de id., a 9; 23 id. para matadero, de id., a 5; 15 ovejas para id. de id. a 11.50.

DEVOTO Y CIA. TOMAS. —
28 ovejas para matadero, de E. Ríos a pesos 11; 70 carneros para id. de id., a 11.40; 61 corderos para id., de Lamadrid, a 10.

ESTRUGAMOUN FDO. —
141 ovejas para matadero, de Rawson, a pesos 14.40; 14 capones para id. de id., a 15.50; 38 corderos para frigorífico, de Ugarte, a 12.50; 14 borregos para id. de id. a 18; 70 ovejas para matadero, de id. a 16.70; 18 id. para id. de id. a 12.50; 82 borregos para frigorífico de Pringles a 13; 14 ovejas para matadero, de id., a 13.50.

LAURTEL Y CIA. —
193 borregosc para frigorífico, de Laprida, a pesos 11.30; 20 capones para id. de id. a 10.30.

LANUSSE P. Y A. —
80 capones para matadero, de Colman, a pesos 15.50; 77 corderos para frigorífico, de C. de Rozas a 9.50; 18 id. para matadero, de id a 4.60; 145 id. para frigorífico, de Colman a 11; 15 id. para matadero de id., a 4.60; 80 borregos para id de Hermanos a 3; 25 id. para id. de id. a 7.50; 96 id. para frigorífico de Saldungaray a 12.20; 104 capones para id. de Mansilla a 13; 17 ovejas para matadero, de id., a 9.50; 127 corderos para id., de id., a 4.60; 39 capones para frigorífico, de Paunero a 14.50; 30 boregos para id. de id., a 14; 20 ovejas para matadero, de Azul, a 11.50; 50 corderos para frigorífico, de id. a 7.80; 110 id. para matadero, de id., a 4.50.

MARTINEZ DE HOZ HNOS. —
85 ovejas para matadero, de Madero, a pesos 10; 15 corderos para id., de id., a 8; 90 id. para id. de id. a 3.80.

SALABERRY Y BERCETCHE. —
66 capones para matadero, de Durañona, a pesos 15; 124 corderos para frigorífico, de id., a 11; 92 id. para matadero, de id., a 6.50; 160 capones para frigorífico, de Pringles a 13.50; 247 borregos para id. de id., a 13.50; 10 capones para id., de Tandil, a 14; 16 borregos para id.. de id. a 10; 102 ovejas para matadero, de id., a 11.50; 32 id. para matadero, de id., a 9; 41 corderos para id., de id., a 4.80; 101 id. para frigorífico, de Lazo, a 10; 117 id. para matadero, de id., a 5; 32 capones para id. de Pepinos a 15; 10 borregos para frigorífico, de id. a 13; 110 ovejas para matadero, de id., a 13.50; 10 carneros para id., de id., a 13.10; 130 corderos para frigorífico, de id. a 9.

VELAZ Y CIA. ANGEL—
151 corderos para frigorífico, de 16 de Julio, a pesos 11; 26 id. para id. de Pringles, a 10.50; 33 ovejas para matadero, de id., a 13.50; 37 borregos para frigorífico, de id., a 10.50; 10 ovejas para matadero, de Laprida, a 13.30; 28 capones para frigorífico, de id., a 14.50; 80 corderos para id. de id. a 12.40; 15 id. para matadero, de id., a 6.

MERCADO DE HACIENDA PORCINA

Liniers

Mercado en general sin variación; algo de más interés.

La entrada del día fué de 1429 cerdos. Las compras efectuadas por los frigoríficos durante la mañana fueron las siguientes: La Blanca, 161; el Swift, 60; el Smithfield, 166; y Las Palmas, 156 cabezas.

Los precios variaron para cerdos flacos y generales, entre $ 0.31 y 0.35; cerdos de media gordura, 0.37 a 0.41; capones especiales de frigorífico, 0.40 a 0.44; capones especiales de consumo, 0.42 a 0.46, y excepcionales, 0.48 1|2 el kilo.

Ventas de hoy

ACCAME, BELINI y Cía.—
10 cerdos excepcionales, de Chivilcoy a $ 0.48 1|2; 18 lechones, de id a 6.50 c|u.

DE LOS SANTOS y Cía., H.—
19 cerdos gordos, de Rauch a $ 0.35.

ECHEVERRIA JUAN S.—
20 cerdos especiales, de Trenque Lauquen a $ 0.40.

PALACIOS Hnos.—
20 cerdos m. gordos, de Pergamino a $ 0.38; 6 cerdos, de id a 0.30.

PUIGGROS y Cía.—
49 cerdos especiales, de Carlos Tejedor a $ 0.41 1|2.

NALE, RREPETTO y Cía.—
19 cerdos especiales, de Alem a $ 0.40.

AMARAL y Cía., N. H.—
68 cerdos muy gordos, de 25 de Mayo a $ 0.38; 2 id id, de id a 25 c|u.

CORDOBA e Hijo, PEDRO—
20 cerdos especiales, de S. A. de Areco a $ 0.41; 14 id id, de Caseros a 0.42; 48 id m. gordos, de id a 0.38.

CORBETTA, RIVA y Cía.—
20 cerdos especiales, de Rauch a $ 0.43.

FIORITO Hnos. y SAMBRIZZI—
39 cerdos m. esp. de Est. Ladeado a $ 0.46.

LASCURRAIN y ETCHEGARAY—
19 cerdos especiales, de Azul a $ 0.39.

SALABERRY y BERCETCHE—
22 cerdos especiales, de C. Tejedor a $ 0.43; 10 id id, de id a 0.40.

ARZENO y Hno., F. B.—
41 cerdos especiales, de Alem a $ 0.39; 7 id gordos, de id a 0.35; 11 id, de id a 20 c|u.

CRESPO y RODRIGUEZ—
20 cerdos, de 25 de Mayo a $ 0.44; 43 id, de Bragado a 0.43 1|2; 12 id, de id a 0.44; 15 id, de Pellegrini a 0.40; 58 id, de Chacabuco a 0.38; 20 id, de Viamonte a 0.43; 16 id, de Magdalena a 0.38; 4 id, de id a 0.40.

RIPOLL JUAN S.—
68 cerdos, de C. del Hilo a $ 0 45; 35 id, de Saladillo a 0.40; 4 id, de id a 0.43; 20 id, de id a 0.39; 22 id, de id a 0.40; 101 id, de id a 0.43; 26 id, de id a 0.40; 86 id, de id a 0.40; 449 id, deCazón a 0.43; 12 id, de id a 9 c|u.

DE LELLIS y PAGES Hnos.—
11 cerdos, de Huergo a $ 0.37; 9 id, de id a 0.43; 20 id, de R. Pérez a 0.45; 58 id, de Chivilcoy a 0.43; 20 id, de C. Tejedor a 0.37; 16 id, de id a 0.40; 25 id, de Del Carril a 0.40; 59 id, de id a 0.43; 30 id, de Córdoba a 0.38; 19 id, de Neuld a 0.38; 14 id, de Matanza a 0.38.

LALOR JUAN—
20 cerdos, de Monte a $ 0.31.

Vacuna "PAUL"
CONTRA EL
CARBUNCLO
INFALIBLE
Est. Veterinario Paul Hnos. Ltd.
Maipú 25 ::: Buenos Aires

Carnet del Hacendado y del Agricultor

Entradas en los distintos mercados y cotizaciones del día

MERCADO DE HACIENDA VACUNA

Entrada total: 6.189 animales; novillos, 2.721; vacas, 1'538; terneros, 1.926;bueyes, 4.
Compra total de los frigoríficos: 2.707 cabezas.

COTIZACIONES DEL DIA

	La libra			Plaza
Novillos especiales (Chilled-beef) de 700 a 750 libras	De $ —	a	0.18	Floja
" de frigorífico (Chilled-Beef)	" 0.17	"	0.18	"
" gordos y especiales de frigorífico, para congelar	" 0.14	"	0.15	Encalmada
" cuarterones gordos de frigorífico	" 0.12	"	0.13	"
Novillitos y vaquillonas mestizos, gordos y especiales hasta 400 libras	" 0.17	"	0.18	Sostenida
" " más de 400 libras	" 0.15	"	0.16	
Vacas mestizas nuevas y gordas	" —	"	0.13	Floja
" generales gordas	" 0.10	"	0.12	Floja
" viejas	" 0.08	"	0.09	
Terneros especiales	" 0.20	"	0.23	Sostenida

MERCADO DE HACIENDA LANAR

Entrada total: 10.870 animales.
Compra total de los frigoríficos: 9.457. Consumo total: 3.007 cabezas.

COTIZACIONES DEL DIA

	La libra			Plaza
Capones livianos, buena gordura y clase	De $ 0.22	a	0.24	Sostenida
" pesados	0.19	"	0.21	"
Ovejas especiales, livianas	" 0.17	"	0.19	Encalmada
" pesadas	" —	"	—	"
Corderos especiales de frigorífico, livianos	" 0.39	"	0.41	Firme
" " consumo	" 3.50	"	6.50	"
Borregos " frigorífico	" 0.31	"	0.33	Animada
" gordos consumo	" 0.27	"	0.30	Animada

MERCADO DE HACIENDA PORCINA

Entrada total: 1.429 animales.
Compra total de los frigoríficos: 543 cabezas.

COTIZACIONES DEL DIA

	La libra			Plaza
Cerdos mestizos excepcionales	De $ —	a	0.48 1/2	Floja
" " especiales de más de 140 kilos	" 0.44	"	0.46	"
" " " 120 a 130 "	" 0.42	"	0.45	"
" " " 100 " 110 "	" 0.12	"	0.44	"
Capones frigorífico " " 80 " 95 "	" 0.39	"	0.41	"
" de media gordura, según clase	" 0.35	"	0.38	"
" para invernada, según clase	" 0.30	"	0.31	"

BOLSA DE CEREALES

ENTRADAS TOTALES		Mínimo	Máximo
Trigo	10.960 bolsas	10.—	12.40
Triguillo	—	—	—
Maíz	69.195 "	6.—	7.90
Lino	—	—	—
Nabo	50 "	18.—	22.—
Avena	3.020 "	8.66	9.60
Cebada	1.792 "	8.—	9.—
Centeno	14 "	7.—	7.80
Alpiste	690 "	11.—	13.—
Semilla de alfalfa	—	—	—
Harina	1.279 "	—	—
Afrecho	—	—	—
Afrechillo	—	—	—
Cebadilla	290 "	7.—	8.50
Rebacillo	—	—	—
Patatas	18.798 "	0.90	1.50
Porotos	—	—	—
Maní	487 "	19.—	21.—
Girasol	—	—	—
Paja guinea	—	—	—
Pasto	1.882 f. grandes	26.—	62.—
"	10.090 f. chicos	25.—	55.—

MERCADO CENTRAL DE FRUTOS

MOVIMIENTO DE LANAS	1922	1921
Entrada	82.085	317.744
Salida	109.754	375.951
Existencia	3.253.242	8.626.0066
Entrada desde el 1o. de julio	4.703.434	13.681.571

COTIZACIONES DEL DIA

	Los 10 kilos			Plaza
Cruza gruesa, buena a superior	De $ 5.50	a	6.—	Firme
" " regular a inferior	" 3.60	"	5.—	"
" mediana, buena a superior	" —	"	9.50	"
" " regular a inferior	" 4.40	"	—	"
" fina, buena a superior	" —	"	11.70	"
" " regular a inferior	" 7.—	"	—	"
Mestiza fina (Rambouillet), buena a superior	—		—	
" " regular a inferior	—		—	

BOLSA DE COMERCIO DE PRODUCTOS FORESTALES

ENTRADAS — Estación Colegiales: Carbón, 310 toneladas; Leña, 300 toneladas; Pasto, 1.242 fardos chicos.
Bs. Aires: 210 " 84 " "

COTIZACIONES DEL DIA

Los mil kilos	Colegiales			Buenos Aires		
Carbón quebracho blanco	40.—	a	56.—	50.—	a	60.—
" mezcla	38.—	"	44.—	37.—	"	40.—
" algarrobo Santiago	33.—	"	36.—	30.—	"	34.—
" Córdoba mezcla	—		—	32.—	"	36.—
Carbonilla quebracho blanco	26.—	"	30.—	34.—	"	38.—
Leña quebracho colorado torta Campana	30.—	"	31.50	30.—	"	32.—
" " " " media Campana	27.—	"	28.—	28.—	"	29.—
" " " Campana	26.—	"	27.50	28.—	"	29.—
" " " media Campana	—		—	24.—	"	25.—
Astillas sauce la carrada	8.—	"	9.—	—		—
Atados sauce metro cúbico	5.50	"	6.—	—		—
" " " "	6.50	"	7.—	—		—
Alfalfa especial de Santiago	40.—	"	60.—	—		—
" Córdoba	25.—	"	35.—	—		—
" mezcla	25.—	"	30.—	—		—

Las cotizaciones indicadas son por mercaderías sobre vagón y en condiciones de recibo.
El carbón húmedo del 5 al 10 por ciento de descuentot.

MARITIMAS

MAREA Y VIENTO

Horas	Pies	Pulgadas	Viento
6	22	4	O.
7	21	8	"
8	21	4	"
9	20	8	"

VAPORES ESPERADOS

Inglés Hemisphere, de Río de Janeiro, en lastre.

Inglés San Fraterno, de Tampico con petróleo.

Inglés Victorian Transport, de Rosario, a completar su carga.

Inglés Harmonides, de Rosario, a completar su carga.

Holandés Amstelland, de San Nicolás, a completar su carga.

Mañana:

Italiano Principe di Udine, de Génova, con pasajeros y carga.

VAPORES A SALIR

Inglés Nariva, para La Plata, a completar su carga.

Francés Louis L. D., para Vigo, con carga.

Alemán Nienburg, para Bremen, con carga.

Nacional Australia, para Porto Alegre, con carga.

Americano Santa Rosalía, para Río de Janeiro, en lastre.

Alemán Scheer, para Rosario, a cargar.

Mañana:

Alemán España, para Hamburgo, con pasajeros y carga.

VAPORES DE LOS RIOS

Llegaron hoy:

Ciudad de Buenos Aires, de Montevideo.

Berna, de Asunción y escalas.

Salen hoy:

París, para Santa Fe y escalas, salió a las 12.

Ciudad de Buenos Aires, para Montevideo, sale a las 22.

ENTRADAS Y SALIDAS DE BUQUES DE ULTRAMAR HABIDAS EN EL PUERTO DE LA CAPITAL DESDE LAS 8 DE AYER HASTA LAS 8 DE HOY

Entradas—

Inglés Linarell, de Nueva York, con carga general, en el dique 3.

Francés Emilia L. D., de San Nicolás, en el dique 2, a completar su carga.

Inglés Empirestar, de Zárate, a completaar su carga, e nel Dock Sur.

Aperitivo Santa Coloma,
TONICO-DIGESTIVO
E. M. DE SANTA COLOMA — CHACABUCO 319